新京日日新聞 夕刊
四月一日
本紙定價 一部五錢 一ヶ月壹圓五拾錢 郵税一ヶ月拾五錢
廣告料金 普通一行壹圓五拾錢 特別一行貳圓五拾錢
發行所 新京永樂町四ノ一 新京日日新聞社 電話 編輯局専用(3)三一二五 營業局専用(3)三一二〇
發行人 十河榮忠
編輯人 松本勇
印刷人 水越内之介

我が和平外交を逆用 ソ聯攻勢政策に轉換か
相繼ぐ最近の不可解な態度 今後の出方に重大關心

【東京國通】滿洲國境を繞る日滿露滿蒙關係は國境確定委員會設置に關する調整交渉の進行しつゝある反面最近相次で勃發する國境衝突事件の爲一種異樣なる變調狀態にあり、我外務當局でも露蒙兩國最近の明かなる攻勢政策の理由發見に苦しみつゝあるが、右は全く我公正なる平和政策を不信義にも逆用したる感があり紛爭事件個々の善後折衝の如何を超えて露國政府の極東政策そのものに一鬪の疑念あるものとして今後の發展如何を重視してゐる、即ち滿露、滿蒙間の國境紛爭事件は長嶺子事件を始め玆一週間の間に既に四件を數へてゐる、之等を通じ露蒙兩國軍は苟も日滿軍が越境したるものと主觀的に判斷したる時は一貫して容赦なく無警告に發砲する不法態度に終始してゐるが此攻勢最近は時を同じくして繰り返されてゐる事實に鑑み露國最近の極東政策が外蒙との軍事條約締結等と關聯して一種の方向轉換を試み我國の和平調整外交を逆用して此いわれなき攻勢を執るに至つたのではないかとの重大疑念あり我外務當局は最近の事態を相當重大視してゐる、若し此種事態が今後も頻發するに於ては極東の事態は相當憂慮すべきものがあるので露國今後の出方に重大關心を拂ひその反省を要望してゐる

元長春鉄工所 改 八 丸八鉄工所 新京東三条通六〇 電話(3)五三八五番

電通同盟の合流遂に實現
遞相閣議に報告

【東京國通】我國新聞通信社及日本放送協會の協力に依り國策遂行の大任に當る世界的强力通信社の設定については曩に社團法人同盟通信社の設立を見、爾來日本電報通信社に對しても合流方を交渉中の處這般同社の正式承諾を得たので賴母木遞相は卅一日の閣議に之を報告承認を得た、右に關し賴母木遞相は卅一日午後遞信省に於て左の如く語つた

最近の國際情勢と各國通信界の趨勢とに鑑み我國に於ても速かに實力あり信用ある一大强力通信社を實現せしめる事は現下帝國の重要國策の一つとなつた、即ち内外に亘る自主的報道網の充實と無線放送その他に近代的通信施設の活用によつて内外報道の正確と敏速を期し以て内に健全な輿論を喚起し外に對しては帝國の實狀の國際的諒解の增進を圖る事は頓にその重要さを增して來てゐるのである、然るに從來我國に於ては日本電報通信社と新聞聯合社兩社對立して居つたが、之を此儘にして置ては右の通信國策を遂行する上に甚だ遺憾の點があるので政府は兩社を打つて一丸とした一大通信社設定の必要を痛感して此の二通信社を合同し公益法人として此の國策遂行の爲に貢獻せしめたいと考へて兩社に對し此事を交渉した結果兩社に於てもこれを承認されて此處に通信統一の國策を遂行する事が出來たのは誠に喜ばしい事であると考へる何れ今後この兩社に於て協議の上各々手續を終り五月一日頃から實質を備へた强力なる大通信社として世界の大通信社と肩を並べて世界平和のため我國策遂行の重大使命を全ふすることであらうと考へる

情報委員會 急速に實現

【東京國通】政府が通信國策遂行の爲企圖した同盟、電通の合流成り此處に通信社の統一實現するに至つたので懸案となつてゐた情報委員會も急速に設定する必要を生じ、三十一日の閣議に於ても意見の交換をしたが此問題は實行に豫算を必要とするので取敢へず最近の中に暫定的のものを設定し、來る特別議會に豫算案を提出協贊を得た上で正式に官制を制定實施する事となつたが、此情報委員會は政府部内の情報宣傳に關する連絡調整を圖るを目的としたものであつてその構成は左の如くで成立の曉は我國の内外非常時局に處する國策遂行の重要なる役割を演ずるものとして重要視されてゐる

委員長内閣書記官長、委員の五省次官及び内務省警保局長、外務省情報局長、遞信省電務局長、陸軍省軍事調査部長、海軍省軍事普及部委員長、幹事長勅任事務官(專任)幹事内務省圖書課長、外務省情報局課長、遞信省無線課長、陸軍省新聞班長、海軍省軍事普及部幹事

蓑田軍醫等の死體
今明日中に引渡されん

【東京國通】三月卅日の二道河子に於る深堀朝鮮軍參謀、シトロフ大佐の會見に於て卅一日正午蓑田軍醫外兵一名の死體引渡しを完了する事になつて居たので深堀朝鮮軍、吉田第十九師團兩參謀が同日午前二道河子に至り待受けて居たところ午後一時に至りソ聯國境警備隊長シトロフ大佐來着煙秋=哈府間の電信線故障のため死體引渡しの訓令到着せざるに就き今夜又は明朝まで延期せられたき旨を乞ひ訓令到着次第二道河子に使者を派遣して死體を引渡す旨申出でたので、兩參謀はこれを諒とし午後三時歸還した

日蘭間常設 調停委員

【東京國通】卅一日の閣議で左の如く人事決定發表された

從二位勳一等 荒井賢太郎 日蘭間常設調停委員會に於ける帝國委員仰付らる
正二位勳一等男爵 平沼騏一郎 依願日蘭間常設調停委員會に於ける帝國委員被免

フラン貨切下說 事實無根 佛藏相の聲明

【パリ卅日發國通】フランス藏相レイエ氏は卅日午前株式取引所の立會開始に先立ち特に新聞記者團に聲明を發表し左の如くフラン貨擁護の決意を表明した

フランス政府はフラン貨の平價を切下げるとか乃至金の輸出を禁止する等々の風說頻りに横行してゐるが之等は全く根據のない一片の噂に過ぎない、投機業者は輿論を欺き私腹を肥さうと躍起の策動を續けてゐるがフランス銀行は之等投機業者の攻撃に對しフラン貨を擁護するため機宜の處置を講じた、余は終始一貫フラン貨切下に反對し今後ともフラン貨の擁護に最善の努力を傾注する方針である

列國海軍情勢に
英國の大建艦計畫暴露す

【ロンドン卅日發國通】デーリー・テレグラフ記者バイウオーター氏が暴露する所に依れば英國海軍は最近の列國海軍情勢に鑑み建艦計畫の早急なる實現の必要を認め、來年一月迄に左の如く大量建造に着手する事になつた

戰鬪艦二隻、巡洋艦五隻、航空母艦一隻、驅逐艦十二隻以上、潜水艦及びスループ艦各若干隻

因に海軍は右の外來年夏迄に更に三隻の巡洋艦を發注する豫定で以上諸建造計畫を合せば總噸數十七萬五千噸、費用三千五百萬磅である

鐵路總局 米弗換算率改正

【奉天國通】鐵路總局では歐亞連絡運輸及び日滿旅客並に手小荷物運輸に適用する換算率を左の如く改正、四月一日より實施することゝなつた

換算率 百米弗に對し國幣三四六圓三二

ソ支間に新に 武力抗日協定成立?
注目すべき佛通信の報道

【東京國通】佐藤駐佛大使より外務省に達した報告によれば廿九日のフランス諸新聞はモスクワ發ハバス通信としてソ蒙相互援助條約に言及し次の如き注目すべき報道を掲げてゐるとの事である

一、ソ聯は外蒙に對する保護權を確立し外蒙に對する第三國の侵略に斷乎抵抗の態度を誇示するに至つた

一、此際最も注目すべきは南京政府の態度であつて南京政府は滿洲國の獨立に當つては之を聯盟に提訴するなどあれ程の騷ぎを惹起したにも拘らず外蒙に對するソ聯の保護權の確立に當つては何故か口をつぐんでゐる

一、右の事實はソ支兩國間に抗日に對する何等かの協定が成立したことを最も雄辯に物語つてゐるものと觀るより外なく、南京政府は外蒙を犧牲とする事の代償としてソ聯と提携しソ聯の武力に依り日本の對支進出を阻止せんとしてゐるものである

有田駐支大使 腦貧血で卒倒
關釜連絡の船中で

【下關國通】歸朝の途關釜連絡船德壽丸で腦貧血で卒倒した有田大使は船室で療養しつゝ午後七時半下關着と同時に醫師の診察を受けたる後下關に上陸、同八時十五分山陽ホテルに一泊することとなつたが、同大使は荻原書記官を通じて左の如く談話の形式で聲明書を發表した

二月下旬赴任の際から暫く南京、上海に滯在しその後は北平に一ヶ月、滿洲に一ヶ月位滯在し事務打合せのため歸朝したいと考へてゐたところ急に豫定を變更して天津、新京二、三日間位北平には寄らず歸朝したが、天津では川越總領事、天津駐屯軍司令官等と會談、北支一般情勢を聞き新京では軍司令官と會見し關東軍首腦部及び大使館員からも一般滿洲國問題及びソ滿關係等の報告を受けた、天津を出發以來の風邪が未だ拔けきらず少し疲勞してゐるので念のため醫師の診察を受けて東上する心算である

尙ほ病氣の模樣に就き荻原書記官は語る

大使は天津以來風邪氣味で天津から滿洲に向はれる途中も醫者を伴れて行かれるやうな工合で先を急がれた關係から汽車の疲れか或は又船醉ひのためか輕い腦貧血を起された次第である、又一度醫者によく診察して貰つて東上されるかを決定することとなつてゐる

富士で上京

【下關國通】山陽ホテルに靜養のため投宿した有田大使は病氣恢復を待つて一日午後八時卅分發特急「富士」で上京

外蒙兵空陸より 再び日滿兵を襲擊
我方にも若干の死傷者

關東軍發表― 去る廿九日午後一時過ぎ滿蒙國境附近滿洲里内に於て我日滿軍巡ラ隊が外蒙飛行機のため突然爆擊及び地上攻擊をうけ我に戰死傷者を出せしことは既報の如くなるがその後我方としては上記現地偵察のため一部隊を同方面に派遣せしところ卅一日午後一時半頃又前日と略々同地點(タウラン西北方約二十キロの滿洲國内)に於て外蒙飛行機十二機と遭遇し約四十分間に亘り之と交戰、續いて午後三時頃有力なる裝甲部隊と遭遇し共に多大の損害を與へたり、この戰鬪に於て我方にも戰死傷者若干ある見込みなり

カドガン英大使 今夜上海へ 五日日本經由歸國

【南京一日發國通】駐支英大使カドガン氏は一日蔣介石氏を訪問し歸國の挨拶を述べ即夜上海に向ふ豫定であるが、上海着後は先づリースロス氏と會見して日英對支經濟提携に關して打合せをなす筈である、なほ氏は五日上海出帆のカナダ汽船で歸國の途に就き途中日本に立寄る豫定であるが、リースロス氏は未だ本國より訓電なきため同行赴日は不可能なるも代表を派するに決した模樣である

土肥原中將 門司で語る

【門司國通】奉天特務機關長から今回第一師團司令部附に榮轉した土肥原中將は夫人同伴卅一日朝うらる丸で凱旋海路東上したが同中將は船中にて左の如く語る

北支は大體安定し今後殘る問題は冀察政權と冀東自治政府との合併でこれは原則的に合併すべきものであり乍ら解決出來ず、目下の所不可能な狀態にあるが之も恐らく解決するものと思ふ、山西の共匪軍侵入は決してあはてるには及ばないが之も今後に殘る重大問題だ、要するに今後日支關係の折衝には政治的、經濟的に滿洲國と結びつく北支を通じて中部支那と手を握る方法が自然考へられる

韓復榘氏 狙擊さる

【天津一日發國通】當地に達せる情報に依れば、山東省主席韓復榘氏は卅一日正午頃濟南に於て何者かのために狙擊され負傷した、一說には死亡したとも傳へられてゐる

電々人事異動

電々會社では三月三十日附を以て哈爾濱管理局長白錫鐸氏の監査役就任に伴ふ異動を發令した

營業部放送課長 參事 建部昌滿
哈爾濱管理局長を命ず
大連中央電話局長 參事 寬淵
營業部放送課長を命ず
哈爾濱管理局副局長 技師 藏居淸
大連中央電話局長を命ず
齊々哈爾管理局長 參事 橋詰勉
新京中央電話局長を命ず
新京中央電話局長 副參事 尾崎重樹
齊々哈爾管理局長を命ず
齊々哈爾管理局營業係長 加納茂
四平街電報電話局在勤を命ず
總務部社員養成所 森永榮
齊々哈爾管理局營業係長を命ず
齊々哈爾管理局技術係長 石井守雄
技術部線路課勤務を命ず
技術部線路課 天野淸
齊々哈爾管理局技術係長を命ず

全世界へ行く 富士 自轉車 新京 松田商會本店 電話(2)四七六八番

人事往來

▲小見山少將 一日午前奉天より
▲板垣少將(關東軍參謀長)同大連より
▲東條少將(關東憲兵隊司令官)同
▲稻垣少佐 同
▲園田少佐 同
▲靑木重臣氏(關東局高等課長)同
▲三浦敏事少將(奉天特務機關長)同午後奉天へ
▲樋口正治氏(滿洲航空ハルピン管區長)一日午前ハルピンへ
▲木島監一氏(滿洲國官吏)同來京國都ホテル
▲桑田光一氏(教育用品商)三十一日午後奉天へ
▲江原耿氏(三田組)同大連へ
▲寺本仁太郎氏(鐘紡會社員)同内地へ
▲若林武雄氏(窒素肥料會社員)同來京國都ホテル
▲午鉾一男氏(同)同
▲薄田精一氏(會社員)同
▲高橋芳藏氏(製紙會社)同
▲後藤亭氏(中銀)同
▲奥田純也氏(滿洲拓殖)同
▲安藤晴弘氏(會社員)同
▲大原正氏(滿洲採金)同
▲米倉淸三郎氏(會社員)同
▲松井百太郎氏(商業)同
▲川村臣三郎氏(同)同
▲下釜寬三氏(魚菜會社)同
▲中山蕃氏(陸軍少將)同來京名古屋ホテル
▲松井芳房氏(陸軍大佐)同
▲山田卓爾氏(同少佐)同ハルピンへ
▲中島榮吉氏(商業)同奉天へ
▲武藤彝吉氏(同)同
▲黒田米藏氏(同)同吉林へ
▲田上安平氏(陸軍大尉)同奉天へ
▲伊東政喜氏(同中將)同ハルピンへ
▲上田久太郎氏(同少佐)同
▲屋代謙氏(康德洋行)同
▲和田喜一郎氏(滿鐵)同
▲山崎進氏(同)同
▲早川正雄氏(日滿實業協會理事)同
▲小住善藏氏(滿洲鑛業)同
▲增田昇二氏(三菱商事)同
▲石黒正義氏(日本電池)同
▲山尾敏郎氏(會社員)同
▲武田五一氏(京大敎授)同大連へ
▲石田廣氏(官吏)同旅順へ
▲畑順治氏(映畫會社)同ハルピンへ
▲郭恩霖氏(第四軍管區司令官)同ハルピンへ

その日く

□ナチスの勝利はヒトラーをして第二の爆彈聲明に意氣づく、刮目
□列國の海軍情勢に刺戟され英の大建艦暴露、軍縮會議が泣く
□ソ支間に武力抗日協定成立說、それにしても外蒙問題は速かな解決が要
□山口正太氏、敍勳に感激獻金を申出づ、この氣持ちの士が百人に一人ほしいもの
□けふ四月馬鹿、この超非常時ウソツキなどもつての外緊張の二字のみ

乳房ある悲み (續上演上映)

中西伊之助 作
泉武久 畫

(四十五)

文化住宅(三)

「やあ、失敬、失敬、失敬、よくわかつたね」

喬は立ちあがつて、みんなを迎へた。

「隨分ハイカラな家ね、芝とはまるで感じが違ふわ」

と華代子はいつた。

「近代的ですよ、ダンスホールもありますよ!」

「まあほんと?」

登美子がとびつく樣にきいた。

「ほんとさ」

「どこによ」

「向ふの部屋さ」

「つれて行つてよ」

「一人で行けばいゝさ」

「あつち?」

「そこの部屋さ」

「いゝわねえ!」

登美子は毬のやうに深緑のカーテンのかかつた次の洋室へとびこんで行つた。

「ほんとにあるの?」

華代子はのぞくやうに向ふをながめた。

「ありますよ」

「さう、レコードある?」

「え」

「なければ買ひにやつてもいゝわ、今晩踊りませうか?」

華代子は華やかにいつた。

「いゝですね」

「噓つき!」

次の部屋からかけ出した登美子は、喬の背後から小犬のやうにとびついて、ぐいと耳を引つぱつた。

「あ痛い!」

喬はとびあがつた。

「てめえ、失敬ぢやないか、何がダンスホールなもんか」

「まあ、登美ちやん」

萬里子は登美子のあんまり蓮ツ葉な言葉に眉をひそめた

「お客さまがゐらつしやるんぢやないの?」

「だつて奴、噓をつくんだもの!」

「またあんなこと……」

「おい不良、そのうちに警視廳から呼び出しが來るぞ」

喬がいつた。

「何いつてるんだい、てめえこそブラックスリストに載つてゐらあ!」

「まあ、あれだ、とても敵はないわね」

と華代子がいつた。

「なくなつたお母さまの、おしつけがよかつたんだわねえ……」

萬里子はそれをきくと、悲しさうな眼をして、じつと登美子をにらんだ。

「こちらへゐらつしやい、僕の舊友達に紹介しませう」

喬がいつた。

三人の男客のところへ、三人の女客がまざつた。料理が間に合はないので、一宮が附近の洋食屋へかけつけた。すつかり賑やかになつた。

「これは僕の伯父にあたる大垣重雄の家族のものだ。お母さんの名が華代子で、姉さんの方が萬里子、妹さんの方がはね子……」

「いやよ、喬さん!」

年頃の若い客達の前では、登美子もさすがに、きまり惡さうにした。

「だつてその通りだらう、はね子君はハイハードルのレコードホルダアです、諸君」

「ほう!そいつあ素敵だね」

「喬さん、私達ばかり紹介されて、お客さまの方は御紹介して下さらないのね」

と華代子がいつた。

「あ、さうだ、失敬、失敬、ぢや紹介するよ……」

と喬は前に並んだ三人を見廻した。

「どうもこうなると、きまりが惡いな」

と、中の一人が頭に手をやつていつた。

「紹介して戴だくほどの連中でもないからね」

と、他のがいつた。

貸家
場所 城内北大街(大馬路目拔キノ場所)
間取 店舗又ハ事務所向、間口六間、約五〇坪
其他 宿舍、日本室六疊三室 滿人向七間房 金庫、鐵筋コンクリート造、鐵扉付キ約二坪 煖房、水洗式便所等完備ス
御希望の方は電話(2)三〇八五番へ

運轉手募集
運轉手十名
行先 奥地行
應募者履歷書持參至急出頭セラレタシ委細面談
自動車トラック 朝日通り七十五 佐野商會

新京區公示第三二號
リヤカーニ對シ課金雜種劇徵收規則ヲ實施スルニ當リ使用者ニ屆出ノ證トナルヘキ票札ヲ交付スヘキニツキ所有者ハ昭和十一年四月二十日マテニ新京地方事務所ヘ屆出ラレタシ
昭和十一年三月二十七日
南滿洲鐵道株式會社新京地方事務所長 武田胤雄

アパート住宅貸家
場所 三笠町四丁目五番地
間取 六疊、三疊、便所水洗式
家賃 一ケ月金三十圓也
御用ノ御方ハ左ニ御申込被下度
植竹組 電話(3)二八九〇番

貸家
北安南胡同六一〇號(康德會館西二丁)
間取、八疊、六疊、二疊
設備、風呂、水洗便所等完備
家賃、金五十五圓也
御問合せ 電話(3)二五八九

新京タクシー
迅速・確實・安全・徹夜營業
日本橋營業所 電話(3)3459・(3)6644

滿鐵王國萬歳
けふ創立記念式
胸間に輝く眞新しい勳章に 滿鐵魂の意氣揚る

滿鐵創立三十周年並に滿鐵社員會結成記念式は四月一日大連滿鐵本社を始め凡そ滿鐵機關の存するところ各地に於て

盛大

に擧行された、この日新京にては午前九時地方事務所其他各箇所に於て滿洲事變による勳章の拜受式を行ひ武勳を物語る燦然たる勳章を胸間に輝かせる社員、其他社員は續々と新京神社境内に繰り込み十四分會約一千五百名の社員は各分會旗を先頭に南面し叙勳者百餘名は二列縱隊に北面して整列を終れば鯉沼聯合會庶務部長開會を宣し日の丸の國旗は君が代合唱の裡に伊藤太郎稻川利一兩氏の手でするするとポール高く揚げられ淺春の冷風にヘンポンとひるがへる

一同

國旗並に皇居に向つて敬禮を終れば滿鐵社歌第一節合唱の裡に滿鐵社旗、社員會旗が巖かに掲揚されると會社員は殉職社員の靈に對し一分間の默禱を捧げる、ついで顧問伊藤太郎氏社員會綱領朗讀、聯合會長武田胤雄氏宣言文朗讀、社友會長松本丞治氏代理清水豐太郎氏祝辭朗讀、鯉沼庶務部長祝電朗讀再び武田聯合會長『非常時に際し滿鐵社員は一致協力職務に邁進するやう』力强き告辭を述べ大日本帝國滿鐵の萬歳を三唱社歌二、三節合唱裡に社旗、社員會旗を降下し式を閉じ全員新京神社社殿前に整列聯合會長を始め役員玉串を奉奠して告辭を終り中央通りに出で聯合會旗を先頭に分會旗をヘンポンとなびかせる四列縱隊の

長蛇

の列は南公園裏通りを經て忠靈塔に到り全員最敬禮裡に武田聯合會長恭しく玉串を奉奠、忠靈塔に關する講話があり社員會の萬歳を三唱參加者に祝ひの餅を贈呈して十一時過ぎ解散した

街の日記

同盟支局移轉 從來北門外入口に在つた同盟通信社新京支局は今度新發北胡同二〇二(帝都キネマ向)に移轉した、電話は二の三〇八七

電業養成所入所式擧行 滿洲電業會社社員養成所では一日午前九時から第二回生徒三十名の入所式を擧行、吉田社長、難波所長の訓示等あり、式終つて一同新京神社に參拜した

羽牟眼科醫開業 滿鐵新京醫院眼科醫員醫學士羽牟武志氏は今回一身上の都合により辭任する事となつた氏は鹿兒島縣生れ昭和六年奉天醫大を卒業し、引續き同大學船石教授指導の下に同大學で研究をつゞけ昭和八年三月新京醫院に來任して今日に至る、同醫院眼科での最古參者で性至つて温厚篤實一般患者から慕はれてゐた、鹿兒島縣出身の井上知治氏は叔父に當る人である なほ正式發令を待つて近日東二條角青陽ビル二階で眼科醫を獨立開業することになつてゐる

滿鐵執務時間 新京滿鐵地方事務所を始め各ヶ所は四月一日から執務時間を午前八時から午後四時までに改められた

滿日支社長榮轉 滿洲日々新聞社新京支社長佐藤武雄氏は一日附で本社總務に榮轉後任は本社中村編輯次長に決定近く更迭、同時に新京支社記者加藤保敏氏は本社社會部長に榮轉

あす(四月二日)
△各小學校二年以下始業式、午前八時三十分
△第一高女始業式、午前八時
△第二高女假開校式、午前十時
△滿洲國政府要人による植田司令官歡迎宴、午後六時ヤマトホテル

今晩の主なる演藝放送
▲七・〇〇 人情噺「おせつ徳三郎」(東京)三遊亭金馬 ▲七・四〇 チエロ獨奏(東京)コンスタンチン・シャピロ ▲七・五五 浪花節「吉良百人斬り」(東京)壽々木米春

叙勳に感激して 山口正太郎氏献金
本社を通じ國防と貧民救濟に

滿洲事變當時滿鐵機關士として裝甲車を操縱し吉林、敦化の線に赫々たる武勳をたてた市内錦町三丁目七番地錦ビル山口正太郎氏は今回の論功行賞に殊勳甲にて四月一日新京鐵道出張所に於て勳八等旭日章を拜受したが同氏は大いに感佩しその足で本社を訪れ國防獻金として金五十圓、貧民救濟基金として金五十圓を投げ出し寄附方を依頼されたので本社は直ちにそれぞれ手續きをとることとした、山口氏は謙遜な口調で次の如く語つた

今回はからずも勳八等旭日章を拜授しました、これは私が滿鐵在社當日滿洲事變に出動したことによるものと思ひますが何も私一人の働きによつて頂いたものではありませんので此の際幾分にても國恩に報ゆる意味で甚だ些少ですが國防獻金と貧民救濟基金に寄附したいと思ひます【寫眞は山口正太郎氏】

七萬餘圓の剩餘金目當に 意氣込む官消
昨夜定期理事會を開催

新京の滿洲國官吏消費組合では三十一日午後六時より中銀倶樂部に於て古海副理事長司會の下に定時理事會を開催左記の件を可決した

一、康德二年度決算
二、康德三年度豫算

昨年度の決算を見るに百五十三萬餘圓の賣上を爲し商品等を極く内輪に評價せる爲金萬餘圓の當期損失金を計上して居るが反消運動にもまれ且新京協定に依て其の經營上多大の拘束を受けたにも不拘政府筋の援助も無く玆迄やれたのは寧ろ成功とされて居る、尚當夜の理事會に於ては理事五十餘人が出席し熱心に將來の經營に對する研究がなされ結局經營の合理化を行ひ本年度に於て七萬餘圓の剩餘金を得る如き豫算案を可決した

大楡樹の農家に 拳銃强盜
一名射殺さる

愛知縣生れ九台縣龍家堡大楡樹氷泉眼居住農業大岩寶次氏(三八)方へ二十一日午後七時三十分ごろ二人組の拳銃强盜が押入り大岩を射殺し現金十圓を强奪逃走した旨新京總領事館署に屆けたので同署から田中警部補以下係員は檢證のため現地に出張した

料亭專門の 恐喝男捕はる

原籍福岡縣早良郡内野村大字内野六百四十番地住所不定無職重松義博(三〇)は昨年春東京以來一定の職もなく、各料理屋にいたり帳場の長火鉢のところに尻まくりで怒鳴り込み凄文句を並べては五十錢から一圓、二圓の小錢を捲揚げてゐたが廿九日四平街のカフエーで飲んでゐたところを新京署成松刑事に發見逮捕された、重松は十九才の時强盜で一年半二十一才の時恐喝未遂で八ヶ月の前科者であつた

春!スポーツの幕 勢ひよく開く
庭球コートはけふから開放

春風と共にスポーツのシーズンが訪れ球場に、テニスコートに、トラックに輕裝な姿を現はす日が訪れた、新京庭球部では一日から西公園コートを一般に開放、使用者は滿鐵社會係に申込まれたい由、又新京陸上競技部では來る五日午後二時から郊外横斷競走を開催することになつた、走路は南新京から安達街、—興安大街—白菊町(又は興仁大街)—大同大街を通過し西公園正門に入るものである、參加申込者は同日午後一時までに西公園トラックに集合されたいと、入賞は日滿人別である、なほ今回の催は新京最初の試であるために人氣を集めてゐる

犯人逮捕の 兩氏を表彰

先月十九日市内梅ヶ枝町四丁目十二番地質店肥後屋主人道山七郎氏、入船町三丁目北田工務所北田龜吉氏の兩名が前科十一犯の犯人逮捕に協力して警察員を感激させたことは既報の如くでその後新京署長は兩氏の賞與方關東局に申請中であつたがさる二十八日附感謝文と金一封それぞれ附與された

第三日成績
選拔中等野球

【甲子園國通】選拔中等學校野球第三日の成績は左の通り
△愛知商業對吳港中學戰は四對一で愛商勝ち
△東邦商業對和歌山中學戰は八A對七で東邦勝ち
△育英商業對享榮商業戰は一A對零で育英勝ち

天氣と氣温
明日の天氣 南の風曇後雨又は雪模様
日の出 午前五時十九分
日の入 午後六時〇六分
月の出 午前一時四十三分
月の入 午後二時五十七分
けふの氣温 最高 七度七 最低 一度

反滿抗日のテロ團 吉林救國會潰滅
一味悉く逮捕され全貌暴露
三十一日 記事解禁

【吉林支局發】反滿抗日を目的とする吉林救國會たる秘密結社の存在を探知せる吉林警察廳特務科に於ては康德二年十二月二日より吉林及磐石地方に於て被疑者卅六名を逮捕爾來新聞發表を禁止し不眠不休捜査續行中のところ十二名はその罪狀明白となりたるを以て本年三月二十日暫行懲治叛徒法違反被疑事件として一件書類と共に吉林高等檢察廳に送致し昨日記事解禁左の如く發表した

一、犯人の住所、職業、氏名年齡左の如し

吉林市迎恩街六號 元私立中學校長 李元勳(四五)
吉林市蒙古旗胡同 元師範學校教員 雲德興(三二)
吉林市北極門裡進祥胡同二 傳悅生(三二)
吉林市迎恩街六號 元女子師範學校教員 蕭偉林(三九)
吉林市安城胡同一號 元小學校主事 李受田(三二)
吉林市迎恩街六號 元私立中學校教員 李鶴山(三二)
吉林市大楡樹後胡同二號 元中學校教員 趙笑石(二八)
吉林市北大街 元中學校教員 張魁德(三一)
吉林市新開門裡継新街二二號 元女子師範學校教員 黄畏天(三四)
吉林省東局子 元師範學校學生 李玉成(二三)
間島省延吉縣頭道溝 私立初級學校教員 葛雲峰(二七)
吉林市西關草木園子前胡同七號 元小學校長 魏天爵(四五)(拘束中死亡)

犯罪發覺の動機

昨秋在中國反滿抗日諸團體及北平〇〇軍等より滿洲國内に於ける不逞工作資金として吉林(某所銀行)宛送金しつつありとの情報があつたので吉林日本憲兵分隊始め各警務機關は之等不逞團の實體把握、送金系統糺明等事實剔抉のため昨秋十月以來各目標持場を定め分業的繼續内査に努めたところ同年十一月一日に至り吉林警察廳特務科に於て〇〇銀行〇〇支店より吉林某所を經て林業及鳳鳴堂宛康德二年二月以降十數回に亘り相當多額の送金あり且受取人は送金の都度之を受領することなく必要の都度拂戻しある事實を突止めたので先づ鳳鳴堂の何人なるやにつき徹底的内査を進め捜査に努むると共に各地警務機關へ手配したが本件關係者の所在杳として判然せず又秘密結社の内容も不明であつた、然し送金關係より推し秘密結社の存在は動かすべからざる事實なりと認められたので之が全貌を明かにすべく不逞分子をリストに載せ動靜視察中の處十二月二日師範學校學生李玉成に對し磐石縣黨山屯葛雨飛なる者より日滿要人暗殺其他のテロ敢行に關する連絡があつたのを吉林警務廳特務科員が探知したのをきつかけに時を移さず李玉成を引致取調べたる結果秘密結社の存在並に關係者を自供するに至り、捜査陣必死の努力は漸く報ひられた

警務機關の活躍

テロ工作に關する確證をつかんだ警務廳は連累者を檢擧して事件の全貌を明かにすべく日滿特務機關と連絡、先づ李の相棒たる葛雨飛(別名葛雲峰)を檢擧すべき方針を樹てたがその居所たる磐石縣小城子は共匪の巢窟で相當危險が伴ふので十八名より成る武裝捜査隊を組織して四日現地へ急行膝を沒する雪の山野を馳驅し捜査に當つた結果、實兄の許で金策逃走せんとする犯人葛を間一髮のところで逮捕口を割らして新たなる關係者をたぐり吉林及磐石に於て容疑者三十六名を逮捕した、かくて捜査本部では嚴重取調べを進めたが各被疑者等は異口同音に中國共產黨員なりと自供、捜査を混迷ならしめたが係官は其間被疑者を共產黨員としてテストする等珍奇なる場面も展開したが結局彼等の供述する黨の組織系統は區々にして何等の統一なく理論的に非ざる點、主義綱領も單純に過ぎ常識の程度を一歩も出でざる點等暴露し化の皮を現はしたので更に眞相を追及せる結果遂に反滿抗日を目的とする秘密結社吉林救國會の全貌を自供するに至つた、各被疑者が斯くの如く口を揃へて强硬に救國會の存在を否認し共產黨員だと稱して事實を隱蔽せんとしたのは反滿抗日運動が共產運動に比し遙かに刑が重いと誤信せる幼稚な心理に出たものである事が後日判明した

吉林救國會全貌

反滿抗日を目的とする秘密結社救國會は滿洲建國を呪ふ中學校教員〇〇〇が康德元年十二月頃北平に赴き同地救國會の指令を受け歸吉後中學校長李元勳外五名と密に會合し反滿抗日に就て意見を戰はせた結果北平救國會の尖兵となつて滿洲國破壞工作に着手することに一決、更に之等が中心となつて同志を集め同年三月下旬吉林市北山裏に於て吉林救國會創立大會を開催し主義綱領會章並に互選により執行委員長外執行、組織、連絡、宣傳、紹介五部の各部長を決定した、かくて形態を整へる吉林救國會は五月十二日吉林江南農事試驗場一隅に會員全部集合し第一回常會を開催
イ、貧困なる學生を買收の上中堅的會員を養成すること
ロ、會員は成るべく多數の同志を獲得し會の强化を圖ること
を決議し會の實踐運動は漸次具體化するに至つたが更に七月七日北山に於て第二回執行委員會を前記葛雲峰に對し
1 盤石に於て同志を糾合吉林救國會盤石支部を設置すべし
2 匪賊を操縱の上鐵路破壞、列車襲擊、富豪强迫等を敢行治安を攪亂すべし
との指令を下し多額の資金を與へて恐るべきテロ工作の第一歩に入つた、然し乍ら日滿警務機關の觀察警戒嚴しき爲活動意の如くならず會員獲得の實擧らざる狀態に鑑み、更に七月十四日吉林兩級中學校教室に於て第二回常會を開き會員獲得に一層努力すべく決議した此間同會の運動資金は北平救國會より同地〇〇銀行を經て在吉林林業、鳳鳴堂名儀を以て各會社に配布されてゐたのである

かゝる經過を辿りつつ同會は强化への道を急ぎ强化より爆發へ、爆發より滿洲國破壞へと恐るべき計畫を徐々に實行に移しつつあつたのであるが天網恢々疎にして洩らさず、遂に南京政府にあやつられた彼等の不逞陰謀は司直の探知するところとなり警務機關の決死的努力と相俟つて一味は一網打盡、反滿抗日團體吉林救國會の全貌は白日下に暴露され王道主義の前に屈服するに至つたが斯かる未曾有の大陰謀を未然に防止し得たことは在吉日滿警務機關の殊勳であるとして各方面より稱讃されてゐる

本檢擧の陣頭に立ち采配を振へる小山田警察廳特務科長及び曾根警務廳特務科長は交々語る

本事件は其の當初に於て豫想せる如く擴大せず從つて結果から之を觀察すれば極めて地味な事件で社會の耳目を衝動せしむるが如き所謂派手な事件ではなかつたが然し乍ら治安攪亂の實行を劃策しつゝあつた反滿抗日の秘密結社をその發芽期に於て檢擧し得たことは吾々の本懷とする處で今後に於てもこの種反滿抗日運動を企圖し或は赤魔の使嗾に躍る不逞輩なきを保し難きを以て之等不逞分子策動の餘地なからしむる様努力すると共に王道國家として躍進しつゝある滿洲國に於るこの種不逞計畫は白日下の夢であり、痴人の夢に過ぎない事を現實に思ひ知らせる心算である

御挨拶

拜啓陳者契店儀創業以來十三星霜に渉る特別の御援助により逐年隆昌に相向ひ申候段偏に各位の御眷顧の賜と難有御禮申上候
然る處這般業務の擴張に伴ひ一層の進展を期し度く株式會社福田商店を設立し昭和十一年三月三十一日の債權債務殘高及營業の一切を同會社へ繼承致候間御諒承被下度尚倍舊の御引立を奉願上候
先は永年の御懇情を拜謝し併て御挨拶申述度如斯御座候

新京富士町 福田商店主 福田右一

謹啓陳者時世の進運に從ひ事業の確立と發展を計り度く株式會社福田商店を創立致し福田商店の營業と債權債務一切を讓受け其の儘繼承仕り候就ては爾後一層の努力を以て業務の刷新を計り平素の御厚情に酬ひ度き覺悟に御座候間何卒格別の御援助と御鞭撻を賜り度偏に奉懇願候
右午略儀以紙上御挨拶旁々御願迄如斯御座候

昭和十一年四月一日

新京富士町 株式會社 福田商店 取締役社長 福田右一

貸店舗及貸住宅
場所は東二條通りと富士町三丁目の角御用の御方は左記へ御照會下さい
富士町三丁目二番地 林ビル 電話(3)二三五五

今般衛生工事專門部ヲ別ニ設ケマシタカラ炊事場及便所、排水等ノ故障ハ大少ニ不拘電話ヲオカケ下サイマセ
建築工事 設計施工請負業 衛生工事 新京永樂町三丁目十二番地 植竹組 電話三一二八九〇番

お知らせ
一、内地杉小角類販賣
八島通り四〇 五十嵐組 電話 三・三九三四(販賣係) 三・五八八五 二・一四八一

お知らせ
今が一番壽きやきの期節で滋養も有ります御出ましの方には自動車を御迎ひに差上げます一度御試食を
日本橋通り八一(日本橋郵便局横) 御料理 壽きやき 電話(3)五八八五番

開店御披露
お待たせ致しました!!
愈々一日より開店致しました何卒御贔負に御願ひ致します
江戸前自慢の一口壽司
味は京花自慢の田舍料理
◉大衆向季節御料理◉
新京ダイヤ街(梅ヶ枝町一丁目角)
割烹 壽司 京花 電話(3)五八〇七番
▲出前は多少遠近に拘らず迅速に御屆け致します

讓店廣告
日本橋通 壽司竹食堂
都合により讓り度し御希望の方は
ダイヤ街梅ヶ町二丁目 三樂園へ
電話(3)三七三四 六一四三番

長春座
3日(神武天皇祭)5日(日曜日)は午前十時半開演致します

2日より 6日まで				階下
初姿		2.31	6.40	一圓
三銃士	11.30	3.35	7.44	
有りがたうさん	1.09	5.14	9.23 10.43マデ	

午前割引(正午、十二時までに御來場の方は二十錢割引致します)但し大人に限る

金融
入船町三丁目二三(東三條橋詰)
昭和洋行 電話(3)三七〇九番

麻雀 R.C.Rクラブ
大日本麻雀聯盟滿洲本部
新京ダイヤ街(天平西入)電話(3)三七二二番

木炭米!!
安くて良い品の御用命は
北極商會へ 電三四三八四

長男 漸儀豫而旅順に於て病氣加療中の處藥石効無く三月二十九日午後八時二十三分遂に死去候に付謹告候也
追而葬儀は明二日午後四時新京祝町太子堂に於て執行可仕候
昭和十一年四月一日
父 岩木精一
親戚代表 大崎宇一
友人總代 谷口慶弘

蒲田最後の藝術映畫自然の美しい世界を描いた問題のトーキー！

清水宏監督の野心作・川端康成原作名短篇の映畫化！

伊豆街道の人氣者有難うさんの描いた人生の種々相!!

有りがたうさん

上原謙・桑原通子・久原良子
河村黎吉・石山龍兒・水戸光子　共演
二葉かほる・築地まゆみ・浪花友子

世界大衆文學の覇王
アレキサンダー・デュマ 原作
「巖窟王」の
ローランド・V・リー 監督
RKOラヂオ超特作日本版
映畫界を壓す巨豪篇

三銃士

劍戟の達人舞台の名優
ウォルター・エーベル　主演
オンスロー・ステヴンス
アイアン・キース　共演
ポール・ルーカス

誰れが讀んでも面白いデュマの「三銃士」が、劍戟の達人や名優達によつてトーキー化されました、どなたが御覧になりましても、よく判つて面白いのは此の三銃士です

騎士道華やかなる中世佛蘭西、劍豪と奸臣、美女と妖婦が入り亂れて展開する武俠劍戟誠忠錄!!

毎日十一時半開演十二時迄御入場の大人に限り二十錢割引

三日(祭日)五日(日曜)十時半開演

2日封切

日本最初の女流監督坂根田鶴子第一回作品
明治の文豪小杉天外氏原作　溝口健二指導監督

第一映畫特作
オール・トーキー

初姿

月田一郎・大倉千代子・梅村蓉子共演
浦邊粂子・田村邦男・葛木香一特別出演

料金　階上一圓十錢　階下一圓

毎日晝夜三回連續興行

長春座

二大名畫同時上映の壯擧！2日より

大シャリアピンの誇れ!!

日本版

ドン・キホーテ

世界に其の完璧無比を誇る(ウエスタン)發聲裝置に依つて偉大なる聲樂王の肉聲に醉はれよ!!
華けき騎士道を夢見て醜き現實を忘れ．永遠の正義に憧れて邪惡の世と鬪ふ……憂愁の騎士ドン・キホーテ!!
世になき正義を追ひ行きし人の痛ましくも雄々しき物語……巨匠ゲー・ヴェ・パブスト監督

世界の聲樂王シャリアピン氏唯一の主演トーキー!!

今般世界的聲樂王シャリアピン氏の來滿に際して我が國都新京に於いて其の公演の實現を見るに至らなかつた事は誠に遺憾に堪へない次第であります尤も大連協和會館に於ける三月廿五日一夜の公演の公演料が八千圓也より推して當地公演の容易でなかつた事も察しられます茲に於いて同氏の風貌に接し且つ其の偉大なる肉聲を賞讃すべくシャリアピン氏主演の唯一の大作『ドンキホーテ』を上映する事に致しました完璧無比を誇る當館のウエスタン發聲機によつて心ゆくまで御鑑賞あらん事を切に御奨め申上げる次第でございます

航程三萬浬　海軍省御後援　大阪朝日新聞社賛助　海洋大國寶映畫！

總指揮・池永浩久×指導・武富少將×修・酒井中佐×構成監督撮影・圓谷英二×編輯並解說・青地忠三音樂・坂田信夫

赤道越えて

軍縮會議脫退の非常時に直面し敢てこの一篇を全新京の同胞に贈る！

これは單なる國策映畫ではない見よ赤道海流を南するところ悉く武裝せる白人種の領土艦隊と彈丸と重油でふくらんだ海軍根據地　重爆擊機の航空路は大陸と島嶼を結んで着々と發達するその中に日章旗を高く揭げ血の汗を流して奮鬪する全太平洋上百五十萬の同胞達の祖國愛の至誠に泣け！

オールトーキー

製作日數一年三ケ月　製作費五十萬圓　太秦發聲製作　日活獨占提供

黑潮の生る所　黑潮の終る處　赤道越えて遙かな空のもと異鄉の地にあつて雄々しく活躍する同胞の姿を見つむる時同じ植民地にある我々はどれ程力强さと歡喜を覺えるであらう今や徒らに赤陽の感傷に沈淪すべき時は去つた……東洋の盟主日本國民としての强き認識と自覺を此の一篇に喚起せられんことを！

劍俠國定忠次が血と淚に彩る股旅物の白眉篇！浪界の巨星廣澤虎造口演・浪曲トーキー・巨匠辻吉朗監督

故鄉の山々赤城の山慕ふて歸へる雁一つ……可愛い乾分の仕返しに島村伊三郎を斬つて草鞋を履いて幾年……ほとぼり醒めてさて何處に忠次想へば……
足は自然に國定村へ……

日活太秦發聲合同超特作
原作脚色……小磯夏男

鬼頭善一郎・和田君示
市川百々之助・山田好良
酒井米子・上田吉二郎

忠治とお萬

黑川彌太郎
花井蘭子

二日封切　五日間　階下八十錢

新京キネマ
SHINKYO KINEMA

滿洲經濟統制の途
產業法の骨子
日本產業との調整が問題
今後の推移は最大關心事

日滿兩國の產業上の分野を確然たらしめるとともに、日滿經濟ブロック結成の一步前進を法律上に表示すべきものとして近くいよいよ滿洲國產業統制法が公布されるはこびとなつた、滿洲國產業統制法の骨子は、從來滿洲國經濟建設綱要その他によつて漠然と抽象的に公示されてゐたものを法文化し且つ自由企業と統制企業との限界を明白にし日本資本の投資を容易ならしめ更に國內產業の合理的發達を期せんとするもので、これを要するに左の如き諸項が同法によつて明示されるであらう

一、國防軍要產業については現狀通り一業一社主義とし政府の統制下に事業を行はせる
二、統制產業以外はすべて自由にし、統制法に規定された產業は全部屆出をなさしめ、許可によりこれを統制する
三、現在既に需要量に比し生產設備過剩のものは將來の擴張を差し控へしむると同時に、場合によつては强制的に操短を命ずる
四、幼稚產業といへども社會政策的見地より同種企業の勃興が國民經濟を破壞するおそれある場合は競爭企業の濫立を禁止する
五、國民生活に特に密接な關係を持つ產業については販賣價格の統制を行ふ
六、日本產業と緊密な協調を保つ一方適地適業主義を徹底せしむるやう經濟的理想實現を期す

以上の如く產業統制法の發布は滿洲國產業國策の根本的確立を意味するものであるが、すでに諸般の施設を有し、既得の權益と地位をまもる日本產業との調整をいかにして圓滑に遂行するかが今後の大問題であらう、その方法と成果の如何によつては、日本の改造は滿洲からといふスローガンも徐々に實現可能であるわけであり現下の最大關心事として今後の推移に大いに注目に値ひする

漸次上向く
―貿易の概況―

三月下旬貿易は前二旬の巨額の輸入超過の後を受けて稍入超減の傾向を示し輸入最盛期は漸く涛を越さんとしてゐるのを思はしめるに至つた、而して今旬を以て終る本年上半期の貿易全體に就て之が實績を檢討して見るに輸出總額は六億六百十五萬五千圓で前年同期に比し四パーセントを增加し輸入總額は八億二千百五十九萬二千圓で之亦九パーセントの增加となり、貿易全體から見れば本年に入つてからの貿易運動も尙進出の跡を示してゐると言ふ事が出來る、然し乍らその內容に入つて見ると輸出伸張の鈍化は蔽ひ難いものがある、今後の實績に就ては重要輸出品に大きな期待はかけられず專ら雜品輸出の伸張如何によつて決定される事とならうが目先貿易は輸入最盛期の遠ざかるに從つて漸次每旬の輸入超過は細り輸出も多少上向になるものと觀測される

土建界の活況で―
新京金融界活況
組銀貸出四千萬圓突破

新京金融界最近の貸出しを見るに各方ともに繁忙を呈し、特產物の荷動き不振の折柄、これに反して土建界が解氷と共に勢ひ活潑狀況を現し昨年度より不活潑は免ないれ現狀をも突破して土建材料仕入及商店界の密準備等で昨年の不況を挽回せんものと今年は早くもその準備工作にかゝり新京金融界は俄然高調子を辿り三月中四千萬圓以上の貸出しは積極されて四月は尙一層の繁忙を示現するものとみられる

一、十一年度歲入、歲出豫算案(約六萬圓)
一、共濟組合、運輸營業の統制を圖り從來業者自らが共濟出來なかつたところの死亡、傷害、破損等の給與に關し同協會の特別會計として設置、約一千名の業者から月五圓見當の金額を出し全額六萬圓の組合を造る
一、事業計畫 交通統制に乘出し自動信號を設置、運轉手試驗所の設置、交通標識の統制安全地帶の敷設等を圖る
を決定した

日本炭業聯合會へ
滿洲から出席
石炭の日滿統制問題懇談に

關東軍大串中佐、實業部陳鑛務司長、滿炭竹田理事、滿鐵久松參事等は日本炭業聯合會の招聘に應じ四月上旬日本各地の炭坑を約一ケ月に亘つて視察する事となつたが滿洲に於る炭業は漸次統制整備の實擧りつゝある現在懸案の滿洲炭と內地炭の日滿統制問題につき日本側と隔意なき意見の交換が行はれるものと見られ、日滿炭業ブロックの根本策確立に一步を進めるものと注目されてゐる

三月下旬の對外貿易概算

【東京國通】大藏省發表三月下旬內地及び外地對外貿易概算左の如し(單位千圓)

輸出	八七、四六〇
輸入	一〇〇、四〇五
合計	一八七、八六五
入超	一二、九四五
一月以降累計入超	二一五、四三七

尙ほ三月下旬內地重要品輸出入額左の如し

△輸出	
小麥粉	一、七二五
罐瓶詰食料品	五〇五
綿織糸	一、五五九
生糸	九、三九六
綿織物	一五、八六二
絹織物	一、八六一
人絹織物	四、〇〇四
メリヤス製品	一、三〇六
△輸入	
小麥	一、八八八
豆類	三、八四一
原料及重油	五、二二三
棉花	二一、一一〇
羊毛	一〇、一四五
鐵	四、三六六
機械	三、八七七
木材	一、四八七

三月中旬の哈鐵混保寄託數

【ハルビン國通】三月中旬哈鐵管內大豆混保寄託數は六百六十一口(合格五百五十七口不合格百十四口)で檢査成績は前旬の七一・六パーセントに對し八二・八パーセントと合格率の向上を示してゐる

	合格	不合格
濱北線	一七七	五一
濱洲線	一七	六
濱綏線	六	二
京濱線	二七六	二五
其他	七一	三〇
合計	五四七	一一四

北支開發に
鮮農移民を
總督府で冀東政府と交涉

總督府外事課楊事務官は二十五日間に亘り滿洲各地、北支方面を視察し安全農村管理費問題、鮮農移民問題等につき現地各當局と打合せ、日滿洲移民に次いで北支への移民が當然考慮さるべき事態となつてゐるので通州の冀東政府に殷汝耕委員長を訪問、朝鮮人の北支移民につきその意向を打診し意見交換をなし二十五日歸任したが、北支への移民計畫は未だ具體化せざるも今回の會見が朝鮮として北支に對する最初の呼びかけとして注目されてゐる

大連安全協會總會

【大連國通】安全協會十一年度定期總會は三十一日午後一時より滿日講堂に於て田邊州廳警務部長、同石橋保安課長以下交通關係者出席の下に開催

進み行く電々(下)
―株主總會での總裁演說―

尙十年中に於ける市外通話度數は約二百六十九萬六千に達し之れ又九年度に比し二割八分の增加を見た譯であります日滿電話連絡業務も豫期通り良好な成績を擧げ、其取扱發着時數は三萬三百三十に及んだのであります、第三に放送關係に於きましては昭和十年末に於ける放送施設は新京の百キロ放送機を始め、十九の放送機及び中繼用送受信機を數へます

特に申し上げたい事は新に本社內に新京放送局を收容し、新式優秀なる演奏設備を施したことを始めとし、其の他放送局の施設改善、放送時間の延長、內容の充實滿鮮交換放送の開始、日滿交驩放送の充實中繼種目の增加等放送事業の使命達成に力を注いだ點であります、聽取者數も增加し十年末に於て一萬九千七百五十四を算するに至りました

以上申上げました諸施設に對する支出は電信施設に於て約五十萬五千圓、電話施設に於て約七百四十六萬餘圓、放送施設には約十三萬五千圓、電信電話の共通施設に約卅五萬餘圓他に雜施設に約百六十七萬圓計一千十餘萬圓でありまして此の資金は社內資金は約三百六十萬圓と、第二回定時株主總會で承認を經ました社債七百萬圓を以て調達致しました、此の社債の內三百五十萬圓は第二回社債として、簡易保險局引受を以て十年七月三十一日に發行し殘額三百五十萬圓は鮮銀引受を以て、同年九月二十日に發行致したもので何れも當時の起債市場の趨勢に照し一流社債に伍し得る好條件で實行亦良好であります、以上施設の擴大改善と、一般需要の增加と相俟ち、昭和十年度の業務上收支は頗る好調を示し、總收入は約一千六百四十九萬圓でありまして、之を昨年度に比較しますと約三百六十萬圓の增加となり、總支出は資金償却費約百六十七萬圓を加へて約一千三百十萬四千圓で昨年度に比較致しまして約三百二十萬圓の增加となり、結局差引約三百三十九萬圓の利益を擧げることが出來ました、資金償却費を控除せざる利益率は實に一割七分二厘と相成ります右利益金の處分は會社の基礎を益々堅實ならしむるために社內保留に主眼を置き法定積立金其の他諸積立金を多大に控除しまして他日に備へて尙株主各位に對しましては年分の割合を以て利益配當をなし得る事となりました

以上で當社の昭和十年度の大體の業績を御說明申上げました、尙最後に一言申添へ度いと存じますが十一年度即ち本年度新規事業に就きましては電信、電話、放送各事業に亘り全滿に於ける旺盛なる需要に應じます爲に最も緊急必要なる工事から逐次實行することに致しましてその總額は約一千萬圓を以てする豫定でありますが此の資金に充てます爲め本年度は目下の處社內資金と株式拂込み金を以て充當したいと存じてゐる次第で御座ゐます、拂込徵收時期に就きましては他日株主各位に御通知申上げたいと存じます

土建ニュース

決定工事

▲三笠町社員子弟寄宿舍土留石垣築造其他工事 ●大連工事事務所 二千九百十六圓四十一錢 伊賀原組 單獨
▲日乃出町家事講習所壁ペンキ塗替工事 二百五十二圓 澤田和市郎 豫特
▲第一回モルタル管製作工事 三百四十圓八十二錢 木村淺吉 豫特
▲眞金町二、一、一社宅外卅一戶屋修繕工事 二百九十二圓 磯田擧一 豫特
▲A、三笠町社宅附近煉瓦塀其他築造工事 B、伏見町社宅係派出所周圍擁壁築造其他工事 一千二百九十一圓四十四錢 高原瀧 決議
▲康德三年度道路用緣石並ブロック製作所工事 ●國都建設局 九千七百八十圓 龜井高梨組 落札
▲新京驛構內水道鐵管修繕工事 ●滿鐵保線區 一〇、九〇〇 原 一〇、六二〇 市瀨工務所 一〇、四七〇 大信洋行 一〇、四二〇 ウビン洋行
▲新京驛構內… 事 豫特 六十五圓七十五錢 市瀨工務所
▲纖維〇〇〇〇建設工事 ●鐵道建設局 六萬八千八百九十圓 福昌公司 單獨

▲豫告工事 ●國都建設局 協和建物新京社宅周圍壁新設工事 四月三日開札
●電業公司 寧安變電所新築工事 四月二日開札
●滿鐵地方部 甘井子五十人獨身社宅新築工事 三月三十一日開札

長大息

打ちのめされた滿洲農業の再建は緊急且つ重要な問題であるが、金融合作社の新しい方向への轉換がここに傳へられた▲安東省實業廳の創意に基くもので、農村更生の原動力として農村唯一の金融機關としての金融合作社の機能擴大はかねてより要求されてゐた、從來金融合作社は土地擔保を原則とするものであるが、この貸付原則に融通性を與へ無擔保の細農に對して惠澤を均霑せしめる五人乃至十人の連帶責任で合作社加入資格を認め、金融の方法を講ぜしめようと云ふのである▲從來の地主富農への偏倚を打破して、無擔保の細農にも金融の道を拓こうといふのだからこれは全く合作社としては劃期的な方向轉換であらう▲疲弊せる農村に曙光を與へねばならぬ、農業生產力の增進のためには第一に勤勞農民の利益を顧慮せねばならぬのだ―「風颯つと仰げばほのかに綠の葉」

商況欄
(四月一日前場)

海外經濟電報

倫敦銀塊	一九片一六分一三
同 先限	一九片一六分一三
紐育銀塊	四四仙四分三
孟買銀塊	四九留比八分七
米日爲替	二八弗九二仙
米英爲替	四弗九六分一
米支爲替	三〇弗一二仙
英日爲替	一志二片八分七
英支爲替	一志二片八分五
印日爲替	七七留比八分三

▲米棉

現物	一一仙七二
五月限	一一仙三二
七月限	一〇仙九九
十月限	一〇仙三二
十二月限	一〇仙二八
一月限	一〇仙三〇
三月限	一〇仙三七

▲印棉 ブローチ オームラ ベンゴール 休會

▲市俄古小麥

五月限	九五仙二分一
七月限	八五仙四分三
九月限	八三仙八分七

▲カルカッタ麻袋

當筋	二三留比〇〇
先筋	二〇留比八分三

金銀市況

●上海標金 昨引 一一四六、四〇 本寄 一一四五、一〇 步 四五
●大連金鈔票 現物 寄付 九八、二五 步 八、〇〇
引 八、一〇 高 八、二〇 安 九七、九五 出來高 九萬
四月十三日限 寄付 九七、一〇 步 八、〇〇 四月廿八日限 出來高 …

爲替相場

●大連鈔票銀大洋 引 一〇六、六〇 出來高 一〇七、一〇 現物

▲上海爲替
日本向 第一回 賣 一〇三、五〇 買 一〇四、〇〇 第二回 ― 第三回 ―
倫敦向 第一回 賣 一志二片一六分九 第二回 ― 第三回 ―
紐育向 第一回 賣 二九弗一六分三 買 三〇弗〇〇 第二回 ― 第三回 ―

▲大連爲替
上海向 一〇五、四〇 一〇六、二〇 一〇五、四五 一〇五、七五 一〇五、三五 一〇六、〇〇
煙台向 一〇五、五〇 一〇六、一〇 一〇六、〇〇 出來高 一六萬

▲阪神日米爲替 第一回賣 二八弗九二仙 第一回買 二九弗〇〇 八分七
▲阪神日英爲替 第一回賣 一志二片 第一回買 一六分一 〇〇

各地株式市況

▲東京株式(短期)

	寄	引
東新	一三三、九〇	一三三、九〇
鐘紡	一四〇、[illegible]	―
東株	一三三、二〇	―
滿鐵	[illegible]	―
日產	六〇、[illegible]	六〇、[illegible]

▲大阪株式(短期)

	寄	引
大新	一三三、二〇	一三三、一〇
東新	一四四、六〇	―
鐘新	六八、〇〇	六八、〇〇
日產	六三、二〇	六三、四〇
日產新	[illegible]	―

▲大連株式(短期)

	寄	引
大新	一四四、四〇	一三五、一〇
東新	一三四、六〇	―
鐘新	六八、〇〇	六八、〇〇
日產	六三、二〇	六三、四〇

▲奉天株式(短期)

	寄	引
五品	一六、五〇	一六、五〇
豆新	一九、九〇	一九、八〇
鈔新	一四、五〇	一四、五〇
東新	一三三、一〇	一三三、九〇
滿鐵新	五八、二〇	―
二產新	五四、七〇	―
日新	六八、〇〇	六七、四〇
鐘新	一四五、一〇	一四四、八〇

各地商品市況

	寄	引
滿取	一六、二〇	―
東新	一三五、四〇	一三四、〇〇
大新	七三、四〇	七三、七〇
日產	六七、九〇	六七、五〇
五品	一六、四〇	―
豆新	一九、九〇	―
鐘新	一四四、五〇	―
滿鐵新	五八、五〇	五八、四〇
二甲	五四、〇〇	五四、九〇
電乙	一八、〇〇	―
同拓	一四、八〇	―
東興	一八、〇〇	一八、〇〇
滿毛	二四、二〇	二四、二〇
滿先	一七、五〇	―
優疊	一六、六〇	一六、五〇
日亞	六三、〇〇	六三、二〇
東	九、八〇	九、七〇

▲大阪棉糸

	寄	引
四月限	二四四、九〇	二四四、七〇
五月限	二四五、二〇	二四五、六〇

▲大阪棉花

	寄	引
六月限	一九五、三〇	一九五、三〇
七月限	一九五、一〇	一九五、一〇
八月限	一九五、三〇	一九五、三〇
九月限	一九五、五〇	一九五、六〇
十月限	一九六、〇〇	一九五、二〇

▲大阪人絹

	寄	引
當限	一六二、八〇	一六三、八〇
先限	一六八、七〇	一六九、四〇

各地特產市況

●大連大豆

	寄	引
現物	六、三三	六、三三
四月限	六、三一	六、三四
五月限	六、三五	六、三五
六月限	六、三五	六、三五
七月限	六、三五	六、三五
八月限	[illegible]	[illegible]

●同 豆粕

	寄	引
現物	一、八〇	一、八〇
四月限	一、七九	一、七九
五月限	一、七五	一、七五
六月限	一、七〇	一、七〇
七月限	―	―
八月限	―	―

●同 豆油

	寄	引
現物	一九、〇〇	一九、一〇
四月限	一八、八〇	一八、九五
五月限	一八、五〇	一八、五五
六月限	―	―

●同 高粱

	寄	引
現物	四、六六	四、六六
三月限	―	―
四月限	―	―
五月限	四、七一	四、七一
七月限	―	―

●哈爾濱大豆

	寄	引
四月限	一、一四〇	一、一五〇
五月限	四、一六〇	四、一五〇
六月限	四、一四〇	四、一二〇
出來高	一〇〇車	

●同 小麥

	寄	引
四月限	一、二二〇	一、二三〇
五月限	四、六五〇	四、六三〇
六月限	四、四〇〇	四、七〇〇
出來高	二〇車	

●神戶 豆粕

	寄	引
四月限	四、〇八	四、〇八
五月限	四、〇八	四、〇八
六月限	四、一二	四、一二
七月限	四、一五	四、一五
八月限	四、一五	四、一五

新京取引所市況
(四月一日前場)

	寄	引	出來高
現物(一石値段)			
大豆	一六、一〇		一車
高粱	九、七〇		三車
玉蜀黍	八、三〇		一車
定期(混合百斤値段)			
大豆 四月限	五、一九	五、一〇	五八車
五月限	五、二三		三車
三月限	―		一車
高粱 四月限	二、六五		一車
三月限	―		一車

四月二日	木曜
舊二月十一日	甲寅
	先勝
	閉
	角宿

●一白の人 人に施す勞を惜まざれば報は後に返り來る 丁と辛と癸が吉
●二黑の人 物事に屈托せず樂天的氣分にて處理すべし 巳と丙と丁が吉
●三碧の人 萬事進み行はるゝ時は利益を擧ぐる幸運日 丁と辛と丑が吉
●四綠の人 一家の和合は家道益々繁榮の基となる吉日 丁と庚と壬が吉
●五黃の人 心靜かに分限を守れば順調に展開し來たる 巽と丙と未が吉
●六白の人 安心に過ぐれば跡より苦悶の附纏ふ事あり 甲と乙と丙が吉
●七赤の人 着實に身を處すれば不滿も自ら解散すべし 甲と己と丁が吉
●八白の人 變化を避け順なれば自然と地位高まるべし 巳と未と辛が吉
●九紫の人 萬事好都合に運びて目的は到達する最良日 辛と戌と壬が吉

門專科兒小
太田醫院
新京神社南橫
電③3839

豐樂劇場
一日封切
フオツクス超特作 ラオール・ウオルシユ監督作品
男の魂
主婦の友連載 堤眞佐子主演
女軍突擊隊
P・C・L特作時代劇 山本嘉次郎監督
エノケンの近藤勇
電話2・1445・2・1585

帝都キネマ
一日より
開館一周年記念特別興行
結婚の夜 主演 ゲイリイ・クーパー アンナ・ステン
艶歌師の街 主演 田中筆子・横尾泥海男 管井一郎・大井正夫
安兵衞十八番斬 主演 嵐寛壽郎・嵐德三郎 松本田三郎・木村芳子
階下一圓
テイチクレコード

新京キネマ
廾日より三日間
小松
無名鮫
浪曲トーキー 東家樂遊口演 海江田讓二・佐久間妙子主演
嵐
人怪の鞘
ハヤフサヒデト 大河百々代 主演
片岡千惠藏猛演の大殺人篇
階下五十錢
電話3・2068

長春座
二日封切 五日間
初姿 月田一郎・大倉千代子 初映畫トーキー
三銃士 RKO超特作日本版 ウオルター・アーベル
有りがたうさん 蒲田オールトーキー 上原謙・桑野通子
階下一圓 正午までは二十錢引の御入場
電話3・3134・3・5766

聽け!
故國日本の情況を!
中繼でなく直接
日本の聲を聞け!
電業特選
ギルフラン・コンビネーション
スーパー・ヘテロダイン 八球
二百九十五圓
機械は優秀スーパー八球
勿論日本の全放送聽取可能である
電業會社日本橋通營業所 電話3 6404 2256

▼生花 ハルビンモスト ワヤ村田支店
▼造花
▼骨董
ヤマカミ 電話三二九〇番

滿洲銀行

御宿泊並に高等下宿
各室六疊一間押入付
下宿に宿の方は家族的に御世話致します
萬屋旅館
日本橋通八〇ノ三(新京樂園裏)
電話3 三〇〇七番

醫療器械
村中兄弟商會
新京蓬萊町一丁目八
電話五九四八番

品質本位
やまき呉服店
吉野町二丁目角
電話3 三八〇五番

治淋新藥
サンゴール
北滿一手販賣
永樂町 吉野町
東亞藥房
電3 二四七六・二六〇二 五三六五・六三六二

アンマ
電(3)六七二七
中央通大阪商船ヨコ
清水

前判事
辯護士 正七位勳六等
引地寅治郎
新京朝日通五十九
電話(2)五九三〇

自轉車の御用は!
ラーヂ自轉車特約店
曙町二丁目二七
池畑自轉車店
電話3 三四二三番

專門古洋服
寸法合せ外
金城洋行
新京祝町三丁目十三番地
奉天住吉町四

新京日日新聞

朝刊

【本紙朝夕刊十二頁】

本紙定價 一部五錢 一ケ月壹圓 郵税 一ケ月拾五錢
廣告料金 普通 一行 壹圓五拾錢 特別 一行 貳圓五拾錢

發行所 新京永樂町四ノ一 新京日日新聞社
電話 編輯局專用(3)三二二五 營業局專用(3)三三〇〇

發行人 十河榮忠
編輯人 松本勇
印刷人 水越内之介

御召服は 井上洋服店 室町小學校前 電図(三)三七六四番

アテイクドロン空襲事件を 外蒙側から逆抗議
國境問題會商地點に對し 外交部は桑貝子を主張

三月三十一日附を以て張外交部長は外蒙首相兼外相アモルより電文を以て二十九日日滿軍によりアテイクドロン及ブルンデルス國境哨所が攻撃せられたりとの抗議及國境に發生せる紛爭問題處置のため兩國政府は即時會同を要すとの提議に接し、四月一日前記抗議の内容は事實無根であり、尙會議開催の地點に關し折返し電報を發した

▲張外交部大臣宛外蒙首相兼外相アモル發電報 三月二十九日午後零時十分貨物自動車七臺及乘用自動車一臺に搭乘せる日滿軍の一部隊はアテイクドロンの距る南方五十粁の地點にあるは人の知るところなり又我國境哨所を襲擊せり該地は蒙古領土内に位し國境を方八十粁の地點にある我ブルンデルス哨所に二臺の貨物自動車に搭乘せる他の日滿軍部隊の攻擊を受けたるが二時間に亘り交戰の後我國境兵は增援を得て攻擊部隊を擊攘し之を滿洲國領土に撤退せしめたり

以上の如く蒙古人民共和國政府が日滿軍累次の攻擊に關し抗議せるに拘らず又貴下が再三貴下の平和的意圖を言明せられたるに拘らず貴方軍隊は依然として敵對行爲を中止せず其の行爲は近來益々重大にして危險なる性質を帶ぶるに至れり蒙古人民共和國政府は前記アテイクドロン及ブルンデルス國境哨所襲擊に關し茲に斷乎たる抗議を提出し且貴下に於て即時挑發的行爲を中止せしむべき處置を取られんことを要求す蒙古人民共和國政府はこれ等の襲擊が貴下が過去に於る提議に關し當方と討議研鑽の用意あることを言明せられつゝある時機に行はる事實に對し重ねて貴下の注意を喚起する要ありと思惟す蒙古人民共和國政府は國境に發生せる事態に關し深甚なる憂慮の念を有するものにして國境に於ける事態を此上惡化せしめざるやう遲滯なく處置を講ぜんが爲之が討議を目的として兩政府代表の即時會同を必要なりと思惟す而して代表には本年二月二十九日及三月十四日附當方發通牒並に三月六日及十九日附貴方發通牒中に記述せられたる問題の討議をも委任することを得べし蒙古人民共和國政府は代表は左記の場所中何れか一箇所に於て會同すべきことを提議す

即ち兩政府代表の各本國との交通に最も迅速且便利なる地としてタムスクスーム、滿洲里又はソウエト社會主義共和國聯邦領土内のチタ、蒙古人民共和國政府は貴下が遲滯なく回答を寄せられんことを希望す

▲張外交部大臣發外蒙首相兼外相アモル宛電報 三月三十一日附貴電接受せり然るに二十九日事件に付きては事實は左の通りにして非は全く外蒙側にあり即ち二十九日午後二時頃ジャミンホトック日滿派遣隊はアテクドロン西北方約二十粁滿領内に於て外蒙飛行機二機より約二十發の爆彈及數百發の機關銃射擊を受け戰死一負傷四名を生ぜり尙同日午前十時半頃ジャミンホトック西南方三十六粁滿領内に於て外蒙飛行機二機越境偵察の後飛去せり貴電に指摘せるブルンデルス方面の日滿部隊の外蒙軍攻擊は全然事實無根なり仍て我政府より本件に關し最も嚴重に抗議すると共に責任者の處罰、損害の賠償及將來の保證を要求するの權利を留保す

尙貴方提議の會議開催の地點に關し前回當國領内に於て開かれたるに鑑み今回は貴領内に於て開かるべき順序なる處タムスクスームは吾方代表に取り種々不便に付サンベイズとすることに同意あり度又本會議開催の前提要件として吾方の當初より重視し來りたる代表交換地點に付吾方三月十九日附電報に表明せられたる處に同意なりや否やを承知致し度し蓋し右の點不明の儘會議を開くも前回會議と同樣の運命に終るべきことを惧るればなり

十一年度實行豫算原案成る

【東京國通】大藏省では昭和十一年度實行豫算原案を決定十日の閣議に上程、之が諒解を求める事となつた、而して大藏省の十一年度豫算は總額廿三億七百萬圓に達し、不成立豫算に比し約二千九百萬圓の增加を示してゐる、右增加の主なる原因は解散議會に提出する筈であつた災害費を實行豫算に計上した爲であり之が財源は公債に據る事とした結果十一年度實行豫算の公債發行額は不成立豫算より約九百萬圓を增加して七億七百萬圓内外に上る事となつた

尙新内閣の政策を盛る新規追加豫算は四月中に之を査定し追加第二號として特別議會に提出する筈であるが、大藏省主計局に對する右追加第二號の要求は目下の處僅か百萬圓位であつて此傾向から見て新規追加豫算は新内閣の具體政策が確立せざる現狀に於て極めて少額に止まるものと見られてゐるので追加第二號を加へた十一年度實行豫算全體は恐らく廿三億一千萬圓内外と見られる

伊北軍自動車隊 ゴンダールを占據す

【ゴンダール卅一日發國通】イタリー北軍自動車隊は英領スーダン國境線に沿ひ長驅南下、卅一日エチオピア北部の要衝ゴンダールを完全に占據した、ゴンダールは碧ナイル河の源泉ツアナ湖の北畔にあり勇將ラス・カツサ將軍の居城として知れてゐるがゴンダール占據によりエチオピア北部と英領スーダンとの通絡の途は全く絕たれエチオピア軍は愈々窮境に陷る事となつた

新武裝地帶設定拒否と共に 精神的休戰案提示
ヒ總統の回答内容

【ベルリン卅一日發國通】ヒトラー總統はロカルノ會議の協定案を接受して以來旬日當國の智囊を總動員して對策を檢討の結果卅一日午後特使リツベントロツプ氏に秘策を授けロンドンに派遣したがヒトラー總統は右回答に於て一流の外交的手腕を發揮主權確立の見地から新武裝地帶設定案を拒否すると同時に精神的休戰案を提示交涉の餘地を殘してゐると解される

回答を携へ 獨大使倫敦着

【ロンドン卅一日發國通】ドイツ代表リツベントロツプ大使は隨員を帶同卅一日午后八時卅五分飛行機でロンドンに到着したリツベントロツプ代表は一日英國外務省にイーデン外相を訪問して正式にヒトラー總統の回答を手交する段取りである

ソ聯の新疆經營 益々積極化す
―米大使蔣介石氏に警告―

【上海一日發國通】新疆省に對するソ聯政府の赤化工作は既報の通り極めて露骨で現在新疆省は軍事的にも政治的にも又經濟的にも全くソ聯の支配下にあるが、ソ聯政府は更に最近技術合作なる名義の下に多數の顧問を新疆に送り新疆の完全なる掌握所謂ソヴエート化を進めてゐる事が明かとなり各方面に多大の衝動を與へてゐる

ソ聯の新疆掌握は即ちソ聯、外蒙、綏遠、山西を通ねる線より北支にソ聯勢力を進出せしめる一方新疆、甘肅、四川より揚子江流域に進出せんとの企圖の下に進められたもので最近に於る朱德共産軍の甘肅進出と併せ考へて特に重要視される譯である、仄聞する所によれば駐支米國大使ジョンソン氏は最近蔣介石氏に對し新疆のソヴイエト化は支那本部に對する大なる脅威であると共に若しソ聯が新疆を通じて中國共産軍と直接連絡するに於ては將に支那の崩壞を來すものであると新疆に侵入し來るソヴイエト勢力に對し適當なる方策をとる必要ある旨勸告したと言はれてゐるソ聯の對支二作に對して支那と關係深き列國が深甚の關心を抱いて居る事は周知の通りであるが、この際米國が率先して南京政府の意を喚起した事は色んな意味で注目される

海軍異動發表

【東京國通】海軍では四月一日附を以て廣範圍に亘る異動を發表したが、主なる者左の通り

海軍航空本部教育部長 海軍少將 佐藤市郎
補呉鎭守府參謀長 海軍少將 新見政一
補第二艦隊參謀長 海軍少將 水戸春造
呉鎭守府附仰付けらる

二航空基地完成 司令以下隊員任命

【東京國通】明春四月一日を以て海軍航空隊卅九隊の增設完成を急ぐ海軍では既に計畫航空基地六ヶ所の中大湊、舞鶴の二ヶ所は完成し木更津(千葉)及鹿屋(鹿兒島)の二基地は愈々一日午前八時より米内橫鎭、松下佐世鎭兩長官臨場の下に目出度く開隊式を擧行し、同日附を以て左の如く兩航空隊司令の發令あり、司令以下隊員も任命された、而して殘る金澤、鎭海の二基地は本年秋早々開隊して逐次これが整備に努める事となつた

横須賀鎭守府出仕 海軍大佐 竹中龍造
補木更津海軍航空隊司令
佐世保鎭守府出仕 海軍大佐 石井藝江
補鹿屋海軍航空隊司令

民政部大異動 續き
―警察官の分―

地方人事の刷新のため全國にわたる大異動は既報の通りであるがそのうち警察官の分は左の通り署である

濱江省公署理事官 敍薦任二等 伊藤容憲
轉任間島省公署警務廳長
首都警察廳理事官 敍薦任三等 谷口慶弘
轉任濱江省公署理事官
吉林省公署事務官 敍薦任三等 曾根忠一
任吉林省公署理事官
特殊警察廳警正 敍薦任四等 羽田野平三
轉任吉林省公署事務官
龍江省公署警察官 敍薦任三等 佐々木保次郎

轉任吉林省公署警察官
鐵嶺縣警正 敍薦任六等 立田寅太
轉任昌圖縣警正
雙城縣警正 敍薦任六等 登梁松
轉任綏化縣警正
肇東縣警正 敍薦任七等 淺海清一
轉任雙城縣警正
海倫縣警正 敍薦任七等 佐野高一
轉任東寧縣警正
錦州省公署屬官 敍薦任七等 關平一郎
轉任寧安縣警正
安東省公署屬官 敍薦任六等 原澤良田
轉任愛城縣警正

警察廳警佐 敍薦任六等 須藤陽一
轉任愛琿縣警正
愛琿縣警正 敍薦任六等 須藤陽一
兼任警察廳警正
特殊警察隊警佐 敍薦任七等 中川忠次郎
轉任磐石縣警正 敍薦任六等 上田忠次郎
任鐵嶺縣警正
海倫縣警佐 敍薦任七等 小久保守造
任海倫縣警正
額穆縣警佐 敍薦任六等 小野直
任額穆縣警正
民政部事務官 敍薦任五等 西村忠雄
轉任錦州省公署事務官
龍江省公署理事官 敍薦任四等 中島健治
轉任濱江省公署理事官
濱江省公署理事官 敍薦任三等 山浦公久

轉任龍江省公署理事官
龍江省公署事務官 敍薦任五等 澤田貞一
任龍江省公署理事官
首都警察廳警正 敍薦任六等 吉本勝利
轉任龍江省公署事務官
警察廳警正 敍薦任六等 阿武量登
轉任龍江省公署督察官
特殊警察隊長 敍薦任五等 魁生政五
轉任熱河省公署督察官
特殊警察隊長 敍薦任五等 飯塚松吉
轉任間島省公署督察官
三江省公署事務官 敍薦任五等 久枝顯三
任三江省公署理事官
三江省公署理事官 敍薦任五等 村井矢之助
轉任地方警察學校教官
特殊警察隊警正 敍薦任六等 村上功

轉任三江省公署事務官
黑河省公署警正 敍薦任六等 三ッ井好兵
任黑河省公署督察官
中央警察學校教授
兼民政部事務官 敍薦任五等 杉岡令郎
轉任黑河省公署警正
特殊警察隊長 敍薦任三等 內藤三郎
轉任中央警察學校主事
哈爾濱警察廳警正 敍薦任六等 伊藤與四郎
轉任特殊警察隊長
特殊警察隊長 敍薦任三等 宇野晉治
轉任警察廳長
警察廳警正 敍薦任六等 小山田直右衞門
轉任民政部事務官
梨樹縣警佐 敍薦任六等 吉井淸之
轉任延壽縣警正

米國イラン關係惡化
公使館引揚げを米政府に通達

【ワシントン卅一日發國通】昨年來兎角感情の疎隔を來しつゝあつたイラン對米國の關係は最近起つた米國新聞紙のイラン國王レザー・シャー・パーハーブイ陛下に對する不敬事件で益々惡化し、イラン政府は遂に米國駐剳自國公使館に對し斷乎本國引揚げを命ずるに決し卅一日米國政府に對し其旨正式通達を了した

高級酒 滿洲櫻

大田大使 ソ聯外交部訪問

【モスクワ卅一日發國通】モスクワ駐剳大田大使は卅一日午後外務人民委員部にストモニアコフ次長を訪問、滿ソ兩國並に滿蒙兩國間の國境紛爭に就き重要會見を遂げた

駐ソ大使に 王正廷氏を起用

【上海一日發國通】南京政府は今回外交刷新の第一着手として駐ソ大使顏惠慶氏の辭任を許可し、其後任に王正廷氏を任命し又駐米大使に現外交部次長徐謨氏を任命することに内定した

有田大使の 歸京遲る

【東京國通】有田大使は豫定を變更し二日歸京する事となつた爲め一日歸京當日行はれる筈であつた外相就任の親任式は二日以後となる筈である

韓氏狙擊說は 謠言か?

【天津一日發國通】今朝突如當地に傳へられた山東省主席韓復榘氏の狙擊說につきその後探査の結果何等之を肯定すべき確證なく、右は全く韓氏反對派の流布せる謠言と見られる

中村中將 總監代理被仰付

【東京國通】西大將病氣休務中教育總監部本部長中村孝太郎中將が教育總監代理を仰付けられた旨一日陸軍省から發表された

英無任所相 パーシー卿辭職

【ロンドン卅一日發國通】無任所相パーシー卿は政府の災害地方對策に不滿を抱き卅一日夜遂に辭職した

中村、青木兩氏 更迭挨拶

關東軍交通監督部囑託中川增藏氏は辭任滿鐵に復歸青木信一氏代つて囑託となつたので一日兩氏同道挨拶に來社した

高橋、藤田兩海軍中將 大將に昇進

【東京國通】長き邊りでは高橋聯合艦隊司令長官、藤田呉鎭守府司令長官に對し一日附現職の儘海軍大將親任の御沙汰あらせられた兩長官とも轄上又は任地にあるので親任式は行はせられず海軍省では左の官記傳達の手續きをとつた

任海軍大將(各通) 海軍中將 高橋三吉 同 藤田尙德

伏見、朝香兩若宮殿下 臣籍に御降下
夫々御一家を御創立遊ばさる

【東京國通】伏見宮博英王並に朝香宮正彥王兩殿下には愈よ海軍少尉に御任官、同時に臣籍に御降下、宮中に於て天皇陛下より親しく勅書を賜り目出度く夫々御一家を御創立遊ばされた、此日兩殿下には午前十一時表御座所で天皇陛下に拜謁陛下には博英王殿下に對しては伏見、又正彥王殿下には音羽の御家名を賜り夫々華族に列席さるるの勅書を賜ひ松平宮相より左の如き爵記位記を傳達申上げた

授伯爵敍從四位 勳一等 伏見博英
授侯爵敍從四位 勳一等 音羽正彥

鑛業稅法中の改正 けふ公布さる

鑛業稅法中改正の件は二日勅令を以て公布されるが右は鑛業法第九十九條の規定に依る鑛業權の鑛區稅に關しては現在の處其の鑛區を鑛業法第三十六條の規定に依る鑛區に訂正する迄は從前の規定に從ひ其の稅を賦課することとなつてゐるも從前の鑛業權の鑛區中には鑛業法第三十六條の規定に依る鑛區に訂正不可能のものも多くかかるものが永久に從前の規定に依り鑛區稅を賦課せらるることは不合理にして一方又今直ちに新稅法に依らしむることも亦實面積より遙かに小なるを恒とする鑛區の表示面積を基礎として從來とは比較にならぬ低率の新鑛區稅を賦課する結果となり妥當でない、玆に於て鑛業法第九十九條の規定に依る從前の鑛業權の鑛區に關し調査、測量等を爲し以て其の實面積を知るの機會を與ふる合件、分割、分合、訂正(鑛業法第三十六條の鑛區に訂正する場合をも含む)增區、增減區、減區又は面積に關する表示の變更ある迄從來の稅率に依らしむることとした

鑛業稅法中左の通り改正す
附則第三項及第四項を左の如く改む

鑛業法第九十九條に該當する鑛業權に付ては鑛區の合件、分割、分合、訂正、增區、增減區、減區又は面積に關する表示の變更ある迄は仍從前の例に依り鑛區稅を賦課す

前項の鑛業權に付ては鑛區の合件、分割、分合、訂正、增區、增減區、減區又は面積に關する表示の變更ありたる後と雖も第五條第二項の規定を適用せず

附則

本法は公布の日より之を施行す

鑛業登錄稅法中 改正の件

鑛業登錄稅法中左の通改正す
第一條第二項(一)中「乙鑛業法第四十一條又は第四十二條の規定に依るもの」を「乙鑛業法第四十一條、第四十二條又は第百四條の規定に依るもの」に改む

附則

本令は公布の日より之を施行す

右は鑛業法第百四條の規定に基き從來の鑛業權の鑛區を第三十六條の規定に依る鑛區に訂正する場合登錄稅を賦課せんとするものである。

人事往來

▲宇佐美滿鐵理事 一日午後來京
▲于侍從武官 同大連より
▲齋藤中佐 同ハルビンより
▲原少佐 同
▲中野中佐(軍政部顧問) 同奉天へ

航空往來

▲西鄕從龍氏(飛行第十五聯隊)一日午前林西へ
▲篠井雅一郎氏 同ハルビンへ
▲多久喪一氏(官吏) 同
▲寺坂末衞氏 同午後ハルビンより
▲中井濟市 同
▲草柳英一氏(會社員) 同
▲大谷龜之助氏 同奉天より

特別大賣出し

仕立 割引 値段
スプリングコート 一六・五〇
支那服 一六・四〇
ツーピース 六・〇〇

他に男女服生地全部揃つて居ります生地は賣出品種に應じ一割乃至四割の割引を致します
尙特賣中仕立は特に大勉强!

日本橋通六四(プランスホテル向)
印度洋行事 大隆洋行 電(3)六二八二番

綿打直しは さぬきや製綿所
祝町二丁目二番地 電話(3)三六六三番

權威麻醉代用劑 ヘモカイン注射藥
一、本劑ハモルヒネニ比シ數倍ノ效力ヲ有シ而モモルヒネヘロインノ如ク嘔吐眩暈脫力等ノ副作用ナキ爲最モ賞用サレル。
【用法】一回一瓦宛皮下又ハ筋肉內ニ注射ス
【包裝】一瓦五管入 一瓦五〇管入 一瓦一〇管入 一〇瓦瓶入 二五瓦瓶入
奉天商埠地十一緯路二五五(大西邊門外)
滿洲國總代理處 合資會社京城新藥社 奉天出張所
電話(滿)二九八九號 振替奉天二二八九番

學生募集
定員 日本人五十名 滿人五十名
學費 二ケ月卒業七十圓
宿舍費 三食附二十圓
申込者多數に付希望者は至急申込まれたし
規則書進呈入學は隨意
公認 明治自動車練習所 電話(2)二九三一番 南嶺練習所專用

債權買入 賣掛代金整理 電話と金融
祝町二ノ五(銀パレス前) 日滿互讓社 (電3―四三四〇)

アンマ 電(3)六七二七 中央通大阪商船ヨコ 清水

伊勢參拜團々員募集 第廿二回
出發 四月廿一日(熱河丸)
日數 二十一日間
團費 金九十八圓
參拜ケ所 大連發、神戶上陸 京都、桃山御陵、大津琵琶湖巡、石山、三井寺、奈良、伊勢大神宮、二見ケ浦、淺間溫泉、善光寺大開帳、日光、東京、熱海溫泉、名古屋、大阪、自由解散
●時局安定と皇國の隆昌を伊勢神宮に祈願致しませう●躍進日本大博覽會見學 ●申込と同時に金廿圓拂込の事●尙御詳細は電話又はハガキにて御問合せ下さい ●四月十二日出發四國八十八ヶ所巡拜團あり●五月廿八日出發北海道、樺太觀察團あり
●夜行列車には一度も乘りません
●乘物多く徒步少なし
●船室には特にフトンを敷きます
御老人や御婦人御子供連は勿論旅なれぬ方も弊會の永い經驗に依り何等不安もなく氣持よく神社佛閣御參拜旁々櫻花滿開の懷しき故鄕へ御歸りが出來ます
主催 大連市吉野町七一 崇敬會 電話(2)七九七四番 振替大連一七五八番
申込所 新京中央通り 滿地組 電話三、三三一番 新京大和通り 滿蒙旅館 ハルビン財門街 菊地組 〃三、三三〇八番

良い品安い店 東一條通り
パンの御用は ダルマヤへ
電話(3)三九八三番

社説 閻錫山氏の下野説
舊軍閥の行方を示す一教訓

一

支那共産軍の山西省侵入に閻錫山氏は大いに狼狽せざるを得なかつた。昨年末、北支自治運動の騒喧しかつた時、閻氏は毅然としてその聯盟の外に立ち、南京の蔣介石氏詣でをやり、北支新形勢への準備としたのであつた。それは外よりする壓力に自らを守らうとする意圖に出たものであつたらうが、先づ閻氏自身のその周域に對する認識が甚しく時世遅れであつたことをわれらは痛感せざるを得なかつた。「閻錫山、他不行!」その評語をわれらはすでに昨年末に聽いたものであつた。果然共産軍の本年二月に入つての侵入實現を見るや、閻氏は蔣介石氏に向つてSOSを發せざるを得なかつた。これに對し、蔣氏はいかなる對策を以つてしたか、今にして閻氏は悟つたであらう。

二

閻氏より救援の依頼あるや蔣氏は即座に河南の關麟徵氏の第二十五師一萬を山西に出動せしめ、更に湯恩伯氏の第十三軍を湖北より移動させたが、それは閻氏救援、共産軍潰滅の眞意に出たものでないことが漸次露呈されて來たのである。すなはち、蔣氏は現在の形勢を絶好の機會として山西の實權を中央直接支配下に一自己の統治下に置かんとする政略的策謀を有するものなることを、閻氏自身が今となつて氣付かざるを得なかつた。蔣氏の方策は、これまでに築かれたる山西モンロー主義を打破し、山西に於ける中央支配力を強化することによつて冀察政權を側面から牽制せんとするものであることは明白である。

三

傳へらるゝ如くんば、蔣介石氏は、共産軍侵入以來、軍費の支出と收入の枯渇によつて山西の財政は全く行き詰りの狀態にあるのに對して、軍費の支出を拒避し來つてゐるといふ。統一が名のみである支那ではこれも別に不可解ではない。閻氏の糧道を絶つことは、彼に政治的死を宣告するのと同一である。思ふに、ひとたび山西に這入つた蔣介石氏の軍は今後とても種々の理由を設けて容易に撤退しないであらう。それは、何應欽協定によつて北支から撤退した中央軍に北上の好チャンスが與へられたのであつたからだ。

四

北平三十一日發國通電は、山西に侵入した共産軍の約半數勢力が陝西省北部に撤退を了した旨を報じた。これに關し、中央軍との間に何らかの協定成りしものと推測されるのも、山西の直接支配をめざす南京の意圖からすれば當然の歸結である。閻錫山の進退谷まれる窮境は、封建的支那舊軍閥の、時代に取り殘されたるを示す一つの教訓である。

滿洲材の惡質高價から 内地材輸入計畫
五十嵐組が大量を直接に

解氷期も間近に迫り建築業者は稍活氣を呈するに至つた、昨年滿鐵は滿洲材を考慮し米材を約三萬石輸入し樞要の各工事場へ配給し、又大連、雄基、清津の木材業者は新潟、廣島、鹿兒島及土佐等より小量の杉材を輸入し更に南洋材は大阪、神戸、大連より相當に搬入され、本年は滿洲材の如きは集團伐採のため從來の樣に三月になつても例年の二分の一しか搬入されず各地の木材業者は休業同樣の不振である、果せる哉、本年度の伐採方法は搬出減少は勿論、價格の點でも一割高を示し、先般新京木材組合の價格協定を見ても製材品、白一尺一圓十五錢程度、紅一圓二十錢である、而して例の伐採方法は手當り次第上物より伐採し本年は指示の場所から大小全部伐採するのであるから其品質は一割以上低落することは明かである、この惡質材と相場高騰から脱するため五十嵐組五十嵐辰豐氏は内地より杉小角及杉板並にラハン樽、米松のフローリング(床板)類を全滿に輸入計畫を立て、本月末より多量大連へ入港せしめ四月末には羅津、雄基兩港より北滿地方に搬入する由である、右に付き五十嵐氏語る

昨秋より本春にかけて內地は安値を示してゐるので前年度滿洲材不廻りのため工事も遲れ勝の有樣で無理に間に合はせば水の垂れる樣な生木で、完成しても十一月よりの暖房で廊下、床板敷、鴨居、障板、建具などは全部仕口切れ、翌年新たに之を直さねばなりません、之を考へ、私の計畫は緣甲板、建具に重きを置き、更に小屋材及根太大引瓦棧貫即ち見え隱れの箇所に伸縮のない釘の效く力の有る內地材を輸入することにしたのです、價格の點に付ても一割以上安い自信があります

文化日本の壯觀
研究發表オンパレード

【東京國通】陽春四月の呼び聲を聞くと同時に櫻に魁けて一ぱーつと最初に咲き揃ふのは各學界が永い冬の間に研究した成果を發表する、この擔舞臺は四月中されるのであつて日本全國五十餘名の學者が一集するのは勿論、遠く諸外國からの代表者の參加もあり力強い文化日本の壯觀を見せてゐる醫學大會は先づトップを切つて一日から四日迄東京帝大、慶大、慈惠大學などで行はれ問題の眠り病、流行性腦炎病源體に關する討議及び遙々青島から來た有名な人類學者ワイデンライヒ教授の講演其他が期待される研究發表は甚だ多い、理學關係の中數學物理學會は同じく四月一日から四日間帝大に開かれ來朝中のイタリー學士會員フランチエスコ・セフエル博士の「常識から導いた實在性に就いて」と云ふ變り種講演の外流行の寵兒宇宙線の研討が期待されてゐる、日本科學會は二日から三日間東北帝大で、植物學會は四、五兩日上野科學博物館で、動物理心學會は廿五日帝大で各々開催される、又光學大會は特に諸外國から代表を招いて四日から三日間帝大に行はれ、建築、電氣、機械、造船など各學會を總動員してその報告、講演は八百を超える賑さである、尙農學大會は四五の兩日帝大で開かれ

五月十六十七の二日間は早、慶兩大學に於て社會學會大會が開催される事になつてゐる

比島國民議會委員長一行日本訪問へ

【マニラ卅日發國通】フイリツピン國民議會外交委員長マヌエル・アルザツテイ氏及び教育委員長ジル・モビリアネバ氏を首班とする比島訪日議員團一行は卅日午後五時マニラ出帆のエムプレス・オヴ・カナダ號で日本訪問の途に上つた、一行は香港で秩父丸に乘換へ四月六日神戸着の豫定であるが到着の上は大阪東京等各地を具さに視察、今後の日比貿易關係の進展に資する筈である

空中衝突犧牲者氏名

【館山國通】既報空中衝突による殉職者氏名は左の如し

三等航空兵曹 横山一正(二七)
同 宮內正次(二二)

丁香盧漫筆(八四)
だらしない歐洲(下)

伊太利がこんな下らぬものでも脫退する程のものでないと大胡坐で居るのは聊か見上げた態度と云つてよい待てば甘露の日和で獨逸のロカルノ條約廢棄聲が出ると伊太利は大威張で英佛白と共に獨逸に問責案を突付けてる。泥棒が遙かに警官に早變りしたやうなものだ、それも警官であつたが實は泥棒だつたとか泥棒をやめて警官に成つたとか云ふのなら可笑しいながら多少意味は通ずるが、孰れも公々然依然として泥棒であるから怎うも西洋の事は解り悪い。

×

それだから佛蘭西境の獨逸領二十粁を英佛伊白の國際保安隊で警備しやうなど云ふ迷案を出すと獨逸は鼻で嘲笑つて泥棒呼ばりしたものを引張つて來て我獨逸領を這入れ警備さすとは何事かと皮肉つてる尤もの事だ。獨逸處か英吉利本國でさへ英軍と伊軍が共に警備に就くなどは臍茶である一層の事二十粁などと言はず一軒位にして救世軍でも派遣してはどんなものだと揶揄してる。

×

英佛伊白の決議案に對してヒツトラーは眞向うから拒否しの『ヴエルイユ條約など云ふのは新機構の礎石たり得ない過去の墓石に過ぎぬ。余が求むる所のものはゼスチユアでは無い全歐民衆を平等權利の上に置く二十五年間の平和である。平和平和と云ひながら平和の巾着を引締めて小出しにするやうな似是而非政治家とは聊か譯が違ふ』と大見得を切つてる。氏は獨逸として當然の主張であるが注意すべきは英國內の輿論が殆んど例外なしに右決議案に大反對を表明してることだ甚しいのになると獨逸は何等惡いことをして居らぬ、『ラインランドは自由である正しく自由である今後も永く自由たるべし』と丸で獨逸人見たやうなことを云つてる、此の調子で行くとエデン外相は民間輿論と決議案との間に板ばさみとなつて前外相ホーア同樣辭職の外無からんとさへ噂されてる。

×

英吉利民間輿論が斯くまでに反對する所以はいざと云はゞ佛白と共同對獨宣戰の實を負ふ英佛白參謀本部協定を極端に嫌ふが爲めである(老獪なる英吉利を茲まで引摺つて來たのは確かに佛外相フランダンの成功である)何も佛蘭西の片棒擔いで獨逸と戰爭せねばならぬそんな馬鹿氣たことは無いと云ふのである畢竟するに英國の强味は偉い政治家外交家も居るが一般國民も此れに劣らず相當偉いと云ふ點でもあらうか。

外國輸入品割高で 北滿製粉好況
北滿需要の六割を滿さん

本年度の北滿各地製粉工場の生産高のため輸入に比し頗る有利な立場にありハルビン七工場の生産高は左記の如くである(單位袋)

	本年二月	前年同期
一月	六二二、二四一	一六八、二三四
二月	六七五、九六八	三二一、六六六

期かる好況にあるため本年度北滿麥粉生産高大體哈爾濱八〇〇萬袋、北滿各地六〇〇萬袋、新京一五〇萬袋、吉林五〇萬袋、合計一七〇〇萬袋と推定され此の內南滿移出高は四百萬袋を下らず、北滿の需要一千袋、南滿の需要一千三百萬袋、全滿二千三百萬袋として其六割は北滿より供給し得るものと期待されてゐる

支那文教と帝位繼承(二)
參議 筑紫熊七 述

周は文王の德、武王の功、之に加ふるに周、召二公の賢を以てしても、第四代昭王に至り其の政頽に衰へ第十代厲王及び第十二代幽王の如きは孔子をして周道を傷る者は幽、厲なりとの歎聲をも發せしむる程の暴君であつた、世は春秋時代と爲りて周の號令益々行はれず、孔子の聖を以てして時の亂麻を整ふるを得ず、其の畢世の努力も時に臨んで何等の功驗を示さず、其の死後其の教は傳はるも世は愈々亂れて戰國と爲り、終に秦の爲めに亡びて居る、史上には三十七代八百六十七年と記されてゐるが、前半紀に於ては幾次かの盛衰を繰返し、後半紀の春秋戰國時代に於ては帝王は只名のみにて其の實一地方政權に過ぎぬのであつた

君臣の分定まつた後に於て其の各が蹈むべき道如何と問へば、支那文獻は詩書禮樂を始めとし、百家の書を擧げて得意の王道蕩々たりを說いてくれるであらう

…………

吾等も亦大に之に滿足する、併し一歩進んで君臣の分は如何にして定むべきかと問はば只德に依りて分るといふの外ないであらう、さて茲までは極めて容易であるが、其德は誰に依りて鑑定せられるかと爲ると一寸考へねばなるまい禪讓までは民選方法はあれば官選の方法もありと答へ得るであらうが、放伐となるとなかなか人の首肯を得るやうな說明は出來ぬ、萬口一音唯々天命を疾呼して其場を處理するを常とした

…………

紂は西伯(文王)を囚より釋して弓矢斧鉞を與へ、專ら征伐に當らしめた、西伯は不逞の諸侯を征して漸次勢力を蓄ひ周業の基を開いた、周は之を以て天命周に歸すと主張して居るが若し殷をして言はしむれば西伯は紂の命に依りて不逞を征し其の勢力を私して居る、西伯に功ありとせば即ち紂の功であると謂ふであらう、若しも紂に暴君としての暴虐なくんば春秋の筆者は周發(武王)大に叛すと書かねばなるまい

…………

清朝の末期武漢に革命の兵變起り、南支に共和制の樹立せらるゝや袁世凱は時の幼帝に迫りて退位を餘儀なくせしめ自ら帝位に即かんとしたが若し袁に年を借し其キユを遂げしめたならば、袁の史官は何と書くであらうか、革命軍の蜂起、共和制の樹立皆宣統不德の罪なり、袁天命を受けて之に代り、兵を收め天下を平にせり、是れ袁の德なりと書くであらう、宣統は六歲の幼帝にして袁はその輔弼の重臣である、現實に即して果して臣節を盡せるものと謂ひ得るか、稚氣童心を離れざる幼帝に何の罪がある、然かも斯く曲筆して後世を誤らしむることが出來るとせば、禪讓放伐思想の國家に及ぼす害や實に大なりと謂はねばなるまい

…………

支那には文教の宗として大聖孔子があつた、歷世の帝室は柘才いで其祭を絶つて居るが孔子は永世に國際的の祭を續けられ、其の教へは儒教として中外に信仰されて居る、此の如き大聖人が何故に國家禍亂の誘因とも見らるべき禪讓放伐の危險思想を看過したのであらうか、惟ふに子は春秋の世に生まれ春秋の世に死して居る、周道亂れて軍閥爭覇の眞最中、禪讓放伐論の根本に觸るゝの餘裕なく、苛斂誅求より四方の民生を救ふのが眼前焦眉の急であり、帝位の狙ふ可からざるを說くよりも、王たる道を說いて救民の實を擧げしむる事の緊急な時代であつた、子が述而不作を主義として自家獨得の學說を立てず、只管堯舜を祖述し文武を憲章して教義の泉源とせられた自卑の遠慮に對しては、大聖の天資を窺うずるものとして遺憾の意を表したいが、子も支那に於ける易姓革命は行掛上已を得ないものと認められたのではないかと思ふ、子張との問答の中に其氣分が窺はるゝやうである

…………

論語爲政第二
子張問十世可知也、子曰殷因夏禮所損益可知也、周因殷禮所損益可知也、其或繼周者雖百世可知也

とあり、「其或繼周者」とは周朝に代る異性あるを豫感せる言葉と見ることが出來よう又禮記には

禮記第十
禮時爲大、……堯授舜、舜授禹、湯放桀、武王伐紂、時也

とあり、即ち放伐も其の時を得れば禮の大なるものと爲すのが支那三代の根本教義となつてゐる、孟子の如きは率直に仁政を施す者即ち王たりと主張せられてゐる、支那の革命思想はこの教義を改めざる限り阻止することは出來ぬであらう

衆に依りて稱へらるゝ天命は能く其の位を保ち得るも自ら稱ふる天命は力に頼らねば讓り得ぬ、强いて之を德と謂ふは暴である、後世より萬古の明君として仰がるゝ成湯、武王の如きが後者に屬するは遺憾千萬である(未完)

ハルビン水道街
榮屋ホテル
電話 四九六八 六二四八

吉林省各縣 主席指導官定期異動發令

【吉林國通】吉林省各縣主席指導官の定期異動は省公署より三十一日左の如く發令された

伊通縣主席警務指導官 小室八十次郎 命懷德縣主席警務指導官
樺甸縣主席警務指導官 河村慶八 命農安縣主席警務指導官
農安縣主席警務指導官 下平十太郎 命吉林警察廳勤務
吉林警察廳警佐 高田豐三郎 命德惠縣主席警務指導官
德惠縣主席警務指導官警佐 久野正弘 命樺甸縣主席警務指導官

北安丸坐礁

【上海一日發國通】海南島の南岸で坐礁した北支那汽船會社所屬船北安丸から卅一日SOSを接受し香港稅關では快速船を即時救助に赴かしめた同船は沈沒の危機にある模樣である、船長は日本人、乘組員は支那人で目下全員無事なり

商況欄(四月一日後場)

金銀市況

●上海標金

前引	一二四五、〇〇
後寄	—
歩	—

●大連金鈔票

寄付	九七、五七
引	九六、七〇
高	九七、六五
安	九六、五五
出來高	五五八

▲四月十三日限 / 四月二十八日限

	四月十三日限	四月二十八日限
寄付	九七、七〇	出
	七、五〇	
	七、二〇	
	七、三〇	
	七、二五	來
	七、一〇	
	七、三〇	
	七、〇〇	
	六、八〇	
歩	九六、七五	不

爲替相場

高	九七、三〇
安	九六、六〇
出來高	一六三〇

●大連鈔票銀大洋 現物 一〇六、四〇 申 一〇六、四〇

▲上海爲替

	賣	買
▲日本向 第一回	一〇三、七二五	一〇四、一二五
▲倫敦向 第一回	一志二片二分一	一志二片一六分九
▲紐育向 第一回	二九弗一六分三	三〇弗〇〇

▲大連爲替

▲上海向	一〇五、九〇	一〇六、七〇
	六、〇〇	七、一〇
	六、一五	七、〇五
	六、四〇	
出來高		七萬
▲國合向	一〇六、一五	
	六、二〇	
	六、七〇	
	七、三〇	

株式相場

▲大連株式(短期)

	寄	引
五品	一六、三五	一六、三五
豆新	一九、五〇	一九、四〇
錢鈔	一四、三〇	—
東新	一三三、九〇	一三四、一〇
滿鐵	五八、三〇	—
二新	四四、八〇	—
日産	六七、九〇	六七、六〇
鐘新	一四四、〇〇	一四四、〇〇

▲奉天株式(短期)

	寄	引
滿取	一六、〇〇	—
東新	一三三、四〇	一三三、一〇
大新	七三、五〇	—
日産	六七、五〇	六七、一〇
鐘新	一四四、〇〇	—
五品	一六、五〇	—
豆新	一九、九〇	—
滿鐵	五八、三〇	五八、三〇
二新	四四、八〇	四四、九〇
電甲	一八、〇〇	—
同乙	一四、八〇	—
東拓	一七、九〇	九、八〇
東亞	九、七〇	—
滿興	二四、〇〇	二四、四〇
滿毛	一七、五〇	—
優先	一六、五〇	—
日登	六三、五〇	六三、五〇

新京取引所市況(四月一日後場)

	寄	引	出來高
五月限	四、〇八	四、〇八	
六月限	四、一三	四、一三	
七月限	四、一五	四、一五	
八月限	四、一五	四、一五	
三月限	—	—	
現物(一石値段)			
大豆	—	—	
高粱	(八、九〇)	—	一車
小豆	—	—	
玉蜀黍	—	—	
定期(混合百斤値段)大豆			
四月限	四、五四	四、三三	二八車
五月限	—	—	

手形交換高(一日)

金票	四四二四枚	四三四、六七〇円
鈔票	一枚	
國幣	三二七枚	一四四、六九六円

鮮魚小賣相場

品名	最高	最低
百匁ニ付(一日)		
活鯛	一、〇〇	九六
氷鯛	—	—
中小タイ	一、一〇	一、〇八
黒鯛	—	—
チヌ鯛	—	—
連子鯛	六一	四二
アマ鯛	四二	—
マグロ	—	—
カツオ	—	—
ニベ	二二	—
ブリ	三〇	—
ヒラス	—	—
サハラ	七二	—
サバ	三五	三四
メバル	三二	三〇
赤ムツ	—	—
アヂ	—	—
カレイ	六	—
ヒラメ	三一	二四
ボラ	三二	二六
コチ	—	—
コノシロ	—	—
キス	五四	三〇
イワシ	—	—
サヨリ	六六	四三
マナカツオ	三七	三六
ホーボー	—	—
カナ頭	—	—
ハマグリ	—	—
チクワ	—	—
タコ	三二	三二
イセエビ	一、〇八	—
車エビ	一〇	七〇
カニ	—	—
アナゴ	二八	二四
イイダコ	—	—
イカ	—	—
水イカ	—	—
コエビ	—	—
ナマコ	—	—
タラブ	—	—
甲イカ	—	—
アワビ	六六	三六
クロナマコ	四〇	一〇
貝柱	—	—
カキ	三〇	一〇
シジミ	—	—
マグロ切身	八五	二五
ニベ同	—	—
ブリ	五三	四五
カヂキ	—	—
サハラ	—	—
クヂラ	—	—
カマボコ	四八	二五

各地商品市況

▲横濱生糸

	前場引	後場寄
當限	—	八二〇、〇〇
先限	—	七九八、〇〇

▲大連麻袋 現物 三八錢

各地特産市況

●大連 大豆

	寄付	引
袋入	六、三〇	六、三四
四月限	六、二七	六、三六
五月限	六、二九	六、三六
六月限	—	六、三三
七月限	—	六、三三
八月限	—	—

●同 豆粕

	寄付	引
現物	一、八〇	一、七九五
四月限	—	—
五月限	一、八一〇	一、八一〇
六月限	—	—
七月限	—	—
八月限	—	—
九月限	—	—

●同 豆油

	寄付	引
現物	一九、四〇	一九、四〇
四月限	—	—
五月限	一九、六〇	一八、五五
六月限	—	—
七月限	—	—
八月限	—	—

●同 高粱

	寄付	引
現物	五、六三	五、六一
四月限	五、七一	五、六九
五月限	五、七四	五、七五
六月限	五、七九	五、七六
七月限	—	—
八月限	—	—

●哈爾濱 大豆

	寄付	引
四月限	四、一四〇	—
五月限	四、一五〇	—
六月限	四、一四〇	—

●同 小麥

	寄付	引
四月限	—	—
五月限	—	—
六月限	四、六九〇	—

●神戸 豆粕

	寄付	引
四月限	四、〇八	四、〇八

三月二十一日より 四月五日まで

出品一例
春セール 春訪問服 繪羽織 春小紋 春御召 丸帯 名古屋帯 春ショール 男向着尺 羽織地

京
春の呉服雑貨流行會
▲春の子供服と帽子の會
▲春の婦人帽子
▲春新型パラソル
全店に春の新興品を充實し確信ある最廉相場を以て御提供申上げます

呉服 冬物比類なき大見切
正札より 五割引 二割引 三割引

新京百貨店
呉服・雜貨部
一番賣場

●自轉車の御用は……同和自轉車商會
八島通(西公園前) 電3 三〇六五・六五六二番●

登録商標
りん病 こしけ 岩里 別府湯藥
試用 一円 急性用 三円 慢性用 五円 醫家用 十円
別府市鶴水園 岩里天然堂
大連市 岩里天然堂大連支部

日本の映畫
男の魂
オフツクスヴ作品
主演 ヴアーグマクラレン エドモンドロウ
男の友情・男の魂!
P.C.L.
「主婦之友」連載・明朗ユーモア小說
女軍突撃隊
提眞佐子主演・オール・スター出演
明朗時代喜劇の粹!!
エノケンの近藤勇
豐樂劇場

鎭痛・鎭靜・新藥 モルダイン
植村製藥所

特殊鋼鐵ニテ作成シタル
世界の第一車
富士自轉車と姉妹車
○富士自轉車(覇王)
○實用富士號
○富士東京號
○善隣號
○鬼號
○亞細亞號
スポーツタイプの
○富士フエザー號
近頃富士自轉車ノ僞物アリ粹ト
日米製品ニ御注意アリタシ
製造元 株式會社 日米商會
發賣 三菱商事株式會社
代理店 松田商會 本店
新京大馬路四九
電話(2)三四七六八番 三九四九番

吉林市制實施記念式に於る 徐市長の式辭

【吉林國通】四月一日を以て新たに市制を實施せる吉林では當日市制實施記念式を擧行したが徐市長は大要左の如き式辭を述べた

本市官民の待望久しかりし我吉林市制は愈々本日を以て實施される事となつた、顧れば我吉林市制は十有餘年前舊政權時代に於て既に籌備を開始したが爾來庶政徒に遲々として振はず、荏苒徒に歳月を重ねたるに過ぎず、我滿洲國建國以來着々と諸般の國政革新せられ之に伴ひ本市の籌備も亦急速なる進歩發展を遂げ本日より新市制の實施を見るに至つた事は誠に御同慶に堪へぬ所である、永都我大吉林の發達を圖るには一に市民の自治公共心の發露に俟たねばならぬ自治公共心は即ち市政の一大根幹である、吾々理事者は一致協力將來大に市民一般に對し自治公共心の喚起に努むる樣誠心誠意を以て吾吉林市政革新の實を擧ぐるに微力を致さん事を期してゐるが冀くは監督官廳並日滿各機關及市民の援助並に協力を切望して止まぬ

市長談話

【吉林國通】吉林官民の待望久しかつた吉林市制も愈々本日を以て實施されることとなつたが、同日午前十一時より市政籌備處に於て擧行された式典並に祝賀式の席上徐市長は左の談話及び訓示つた

本市官民の待望久しかつた吉林市制は本日を以て實施されることとなり茲に記念式典を擧げられる事になりました、之は誠に我吉林市に一新紀元を齎せるものであつて誠に吾人の欣幸にして且光榮に堪へざる處であります推ふに市制の伸張は官民の合作による處極めて多少小生は康德元年十二月一日本市に着任以來一年有餘此間日滿官民の御指導御援助を蒙り今日の成果を得るに至つたことは之偏へに日滿の信と融和的合作の結晶なりと茲に深甚なる謝意を表する次第であります

本日市制の實施を契機として我吉林市民は宜しく耳目を新にし本市に對する信念並認識を鞏固にし而して五族協和以て建國の國是たる王道精神に基き樂土を築き更に日滿不可分關係を堅め東亞の和平を維持貢獻せられん事を希望する次第であります

市長訓示

吾が吉林市官民共に待望久しかつた新市制度が本日を以て實施を見るに至つた事は誠に同慶に堪へざる所であるが制度が如何に整備しても法は死物であつて將來に於ける市政の振否興廢は一に其運用の局に當るべき者の活用如何に存することを推へば吾人の責務亦重且つ大なるものあるを痛感する次第である、今や時勢の進運に伴ひ世事益々複雜を極め從つて本市の事務も其の量に於て質に於て愈々多岐多端に渉るべく、此の時に當り公務に職を奉ずる者は平素能く法規の研鑽を怠らず、世相の推移に稽へ徒らに前例を踏み舊套になるゝ事なく日新の大勢に順應して事務の刷新向上に全力を傾注すると共に身を持するに清直謹嚴、職を執るに恪勤精勵以て各其の本分を格守し忠實公正敢て權勢に屈せず情實に惑はず一意國家の興隆と地方の繁榮とを圖るため事心奉公の誠を致すやう居常深くその擧止を愼み平素公明なる心事と懇切なる態度とを以て事に當り一般市民をして之に親しみ之を信ずるの念を厚からしむるに務めらるべく、方今國家の非常時に際し之に處する一大覺悟を持し常に明朗暢達の心を以て職員相互の協調親和と專ら人格の修業に意を致すべく徒らに安逸をむさぼり遊惰に流るゝが如き不行爲は自ら之を戒め嚴に狼貲を愼み累を他に及ぼすが如き事萬無きを期せられたし、以上は吾人官吏たる者の須臾も忽せにすべからざる常經であつて各位の既に牢記する所であるが、今回新市制實施に際し茲に更めて特に各位の注意を喚起せんとするものであつて庶幾は各々其の職責重大なるを自覺し相協力して市政の振張に努め一層市民福祉の增進を圖り延いては國運の隆昌に貢獻する所愈々多からん事を期せられ度

東滿

農民の自力更生期し 農村振興委員會組織 在來の救濟方針を變更して 間島省各機關緊張

【延吉國通】間島省公署では距禍と凶作と農產物價格の大暴落の爲め饑餓線上に彷徨する間島五縣の農村を根本的に建直すべく從來の如き救濟一本槍の行き方を變更し、專ら農民の自力更生を主眼とし單に農村窮乏の外的原因の究明のみを事とせず寧ろ農法の多角化、農困期の利用、種子の改良と農產物品質の向上、自作農の創定等に意を注ぎ純技術的立場から農民を指導奬勵すると同時に農民精神の作興を計り以て間島省政百年の計を樹立すべく既報の如き間島省產業五ヶ年計畫を立案したが、これが前提として近く省並に縣公署を中心として管內各機關の首腦者並に民間有力者を網羅して農村振興委員會を組織する事となつた、右委員會に於ては農村振興に關する諸問題の研究、調査並にこれに伴ふ實施計畫の助成等に就て審議するもので、成果は頗る期待されてゐる、規程次の如し

第一條、農村振興上必要と認められる諸問題の調査、研究をなし且つこれに伴ふ重要なる事項を審議し以てその實績擧揚を圖るため省に省農村振興委員會、縣に縣農村振興委員會を設く

第二條、委員會は委員長、副委員長及び委員を以てこれを組織す

第三條、委員長及び副委員長は省農村振興委員會にありては省長、各廳長、縣農村振興委員會にありては縣長參事官を以て夫々これに充つ、委員は委員長之を命じ又は委囑す

第四條、委員長は委員會の事務を總理す、副委員長は委員長を輔佐し、委員長事故あるときはその事務を代理す

第五條、省農村振興委員會に幹事及び書記若干名を置く幹事は委員中より委員長これを命ず、書記は省公署職員中より省長これを命ず、幹事は委員長の命を受け會務を常理し書記は委員長及び幹事の指揮を受け庶務に從事す

第六條、縣農村振興委員會に書記を置き縣長之を命ず、書記は委員長の指揮を受け庶務に從事す

第七條、委員會に於て必要ありと認めたる時は顧問を置く事を得、顧問は委員長之を委囑す、顧問は委員會の諸問に應じ又は會議に出席して意見を陳ぶる事を得

第八條、省農村振興委員會に於ては左の事項を審議す

イ、農村振興上必要と認められる諸問題の調査研究に關する事項

ロ、農村に關する施設計畫並に之が統制に關する事項

ハ、縣農村振興委員會との連絡保持に關する事項

ニ、その他農村振興策の樹立並に實行方法に關する事項

縣農村振興委員會に於ては左の事項を審議す

イ、農村振興に關する諸般の調査研究並に計畫に關する事項

第九條、委員會に於て審議決定したる事項に關しては關係官署に對し意見書を提出すべし

圖們神社境內に 大和櫻を植る 武知氏が苗木百本を寄附

【圖們國通】市中に樹木の無いので有名な圖們も最近綠化運動が提唱され出し、今年は此の運動のトップを切つて站長武知幸廣氏が、大和櫻の苗木百本を居留民會の手を通して圖們市に寄附することゝなり、近く朝鮮總督府林業試驗場から送り屆けられる筈で寄附者站長は出來る事なら之を圖們神社の境內に植えつけたい希望を有して居る

反滿抗日紅匪 擊退さる

【吉林支局發】樺でん縣第五區大蒲柴河西方十五支里腰子を襲擊計劃中の東北人民革命軍第二軍長王德泰及び同軍第二團長張傳述の率ゆる百二十の紅匪が三月廿八日午前七時折柄の吹雪をついて樺でん縣第五區腰子近郊に侵入し附近の民家に於て朝食の準備中との報に接し大蒲柴河警察署劉署長は部下警察並に自衞團〇〇名を率ゐ直ちに出動夜來の雪中行軍に疲勞し警戒の手薄に乘じ、敵前約百米まで肉迫、一齊に攻擊を加へた、敵は一時大狼狽したるも流石に正軍の面影を殘して直ちに陣容を立て直し、交戰實に六時間に及んで、遂に西南方に潰走したが此の戰鬪に於ける敵匪遺棄死五、捕虜十名、其の內各々一名の女共匪が含まれて居り、彼等共產匪の執拗な活動の裏に暗る×第何號の面目が窺はれて、彼等の活動が如何に根强いかを知る事が出來る尚此の戰鬪に於て敵の遺棄死體中頭目らしきもの一名あり調査の結果、懷中に李學仲と印せる印章並に精巧な刻糖で大勝利と記入せる、東北人民革命軍第一軍密贈の軍旗一旒、東北抗日聯合軍糾纈條例と題する印刷物外廿六點外に〇〇省〇〇縣日系指導官外各警察關係者、日滿要人の官等、氏名、年齡、特徵等明細に調査記入したる寫眞三十數葉を所持し居り、これ等の資料に依り此の者が、曾て間島省下一帶に亘つて、飽くなき反滿抗日の政治的策動を續けて來た人民革命第二軍第一獨立師政治委主席として喧傳された李學仲であると斷定せらるるに至つたが李主席の死によつて今後の共匪の打擊は甚大であるとされて居る

寶石と時計は岩間に限る……
內地みやげ品いろいろ
岩間商會
寶石部
中央通り 電(3)三〇四七

間島省農畜產品評會 十一日より五日間開催

【延吉國通】間島省五縣聯合主催農畜產品評會は愈々來る四月十一日より五日間延吉北山第一小學校に於て盛大に擧行される事となつたが、間島省公署實業科では會期を旬日に控へて科員一同大童で準備に忙殺されてゐる一方、各縣出品物の準備を急いでゐるが早くも去る廿八日老頭溝炭礦より四斗樽もある石炭が搬入され同日安圖縣公署よりも多數珍奇なる農產品、參考品の搬入があり係員を喜ばせてゐる、會場は第一小學校を全部開放して

一、メートル品陳列室
一、衞生品陳列室
一、第一、二、三、四、五、六農產物陳列室
一、間島農園參考品陳列室
一、林產品、礦產品、加工品參考品、敎育品陳列室
一、參考品陳列室
一、家鷄牧收場
一、牛馬豚、緬羊繫留場
一、優良農具、宣傳並にメートル法宣傳塔
一、大アーチ

等が設けられ省內は勿論、隣接各方面よりも多數の觀察者を招待誘致して間島事情の紹介に努めることとなつた

遼西一帶の電化! 滿電計畫を進む 阜新に發電所設立

【錦州國通】本年三月一日を以て錦縣電燈廠を買收し遼西地區の電化に一歩を進めた滿洲電業會社ではその第一着手として現在發電能力一千キロワットを有して尚不足を感じつつある同社錦縣支店に本年度に一千五百キロワット米國G・E社製タービン式原動機の發電裝置を附設する事となつたが、この新設備に依る電力は主として楊家杖子の日滿鉛鑛會社並に葫蘆島の築港工事用として送電される外奉天鐵路局の移轉に伴ふ燈用電力等の激增に充當されるものである、而して同社では更にその目的とする遼西一帶の電化に備へるためその埋藏量全滿隨一と稱されてゐる石炭の產出地阜新に一大發電所を設け低廉にして豐富なる電力を供給する計畫が進められてゐる

奉天小河沿附近に 大公園を設置 經費四十萬圓で本格的施設

【奉天國通】人口百萬を目指す大奉天の都市計畫は着々進められて居るが奉天市公署では市民唯一の行樂地たる公園の面積が僅かに市全面積の〇・二六パーセントに過ぎず都市衞生上よりも頗る遺憾であるとし近く小河沿に九萬四千六坪を中央銀行より買收し公園として本格的施設をなす事となつた、右經費四十萬圓は近く市債を起して之に充る筈

奉天藥劑師 檢定試驗

【奉天國通】奉天市內藥劑師には舊政權當時藥劑師として正式免許狀を交附した者があるゝ中にはいかゞわしい者があり、市民衞生上面白からずと爲し奉天省警務廳では卅、卅一兩日に亘り同廳講堂に於て檢定試驗を行つた、應募者は百數十名の多數に達したが審議の上合格者には正式免許狀を交附することゝなつた

興安四省の概況 並に行政組織大要(三)

興安東省

一、境域、地勢、面積、人口

東省は興安嶺山脈の東麓より嫩江西岸に亘る地方を占め、東は嫩江及び成吉斯邊墻により龍江省と、南は邊墻及び洮兒河を以て南省と、西は興安山脈を以て北省と、北は同山脈の支脈たる小興安嶺頂により黑河省と接壤す、全域興安嶺支脈の起伏により平野極めて尠く嫩江に流出する甘河、諾敏、阿榮、雅魯、綽兒、洮兒の諸流域に平坦地をみるのみで面積十萬六千平方粁中可耕地たるべき地は二十分の一にも過ぎない、然も可耕地と雖も砂土、礫土多く地味豐沃なるは少く、嫩江東岸たる黑龍江省諸縣の土質とは格段の相違がある、東省內人口は康德二年末現在七萬五千二百三十二人、戶數一萬三千九百三十八戶を算す

二、行政一般

往時は西布特哈と稱し少數の達呼爾蒙古、索倫、倫春族の樂土たりし處であるが、民國時代黑龍江省政權の下に解放せらるゝや索倫、雅魯、布西、嫩江諸縣に分劃せられ漢人の土着するものが增加した然し乍ら僻遠の地である爲墾業政策等閑視せられ徒らに森林資源の濫伐のみに從事し原住民は年を逐ふて困窮を極むるに至つた、滿洲國建國後東省確立せらるるや札蘭屯に省公署を設置し省內を喜札嘎爾、布特哈、阿榮、莫力達瓦、巴彥の五旗に區分しその主要地に旗公署を置いた、省公署に總務廳(總務科、經理科)民政廳(地方科、警務科、勸業科、文敎科)に分れ旗公署は總務、內務、警務に分科す省內に於る警察は警察局の存在により旗政とは全く分立してゐたが康德二年八月之が改革を行ひ、局を廢止して科とし省公署に附し旗警察も同樣旗長の隸下に入れて此處に全く一元化が實現し圓滑なる統制下に置かれた、更に康德三年三月一日には警備力統制の建前から旗警は治安隊に改編され同時に軍政部に移されたが、第一指揮監督は依然旗長の下にある省內治安は良好にして匪賊も皆無の狀態である

三、產業及經濟

產業及び財政は未だ搖籃時代にして全部を擧げて將來の開發に俟たねばならぬ、各旗は產業の振興に努力し各旗財政の調整に從事してゐるが、康德二年度(六ヶ月)に於る五旗合計收入は約六萬二千圓に過ぎず(但し之に行政補助費二萬六千圓、警務補助費一萬五千圓が加はる)一方支出の方は十萬一千圓である

四、敎育

東省成立と共に各旗之に力を注いだ結果現在では小學校五十二校、就校兒童二千名を算するに至つた、然し乍ら未就學兒童は就學兒童の約四倍に及ぶ現狀である

五、司法行政

興安四省同樣であつて旗公署に審判庭を置き庭長、省長之を兼任す、而して旗審判庭は第一審を掌る

六、各旗概況

イ、喜札嘎爾旗

旗公署所在地は索倫で大同元年旗政施行當時は人口稀少なりしも白濁線の鐵道建設並に開通により急激に增加し旗政又整備を加へた旗公署は住民の產業指導に專念しつゝあり齊々哈爾より蒙古人を移住せしめて之に授產並に指導を行つてゐる

ロ、布特哈旗

濱洲線成吉斯汗より博克圖に至る諸驛を有し雅魯河流域の地を占む、省公署は札蘭屯に在り、鐵道の恩惠を最も多く受け文化施設も整ひ人口は他旗に比して多い、三年一月には舊北滿特區を接收し行政の一元化が實現したる爲至大なる便益を齎した博克圖附近の森林は既往濫伐に委したりと雖も尚良材あり今後森林政策の確立と共に旗財政に及ぼすもの甚大なるべく期待されてゐる

尚旗內鐵道沿線は山紫水明の高燥地にして避暑地としても名高くこの點に着眼して旗公署は鐵路局と協力、巴林、札蘭屯の兩避暑地に施設をなし本年より極力旅客の誘致に努むべく計畫中である

康德三年版
滿洲國現勢
滿洲國通信社編纂

建國四周年、帝制第三年を迎へた滿洲國は、內は諸制度の改革成つて治績大いに擧り、外は自主獨往の外交を提げて新興國家の面目を發揮し、皇帝の御渡日と兩國一德一心の大義御宣揚は日本との國交をして愈々鞏固ならしめ、治外法權の撤廢は滿洲國をして今や內容外觀共に完き獨立國家の威容を整備せしめんとしてゐる、產業、貿易、交通、敎育等々國內開發の諸部門は日進月歩の進展を示し、實に今日の滿洲國は昨日のそれではない

『滿洲國現勢』はその名の示す如く、滿洲國に於けるあらゆる方面と問題の「現勢」を網羅したる最新最密の一大案內書であり、滿洲國のあらゆる姿態を遺憾なく收錄したる一大解說書である、

堂々六百頁に近く、六十餘頁のグラビヤ寫眞畫報、行政交通地圖、資料圖表等々滿洲國のあらゆる部門の足跡を餘すところなく立體化し、獨得の內容體裁編輯印刷を誇る豪華版『滿洲國現勢』こそ、巷間のいはゆる年鑑ものとは全くその選を異にする最も優れたる滿洲國の立體像であり、最も淸新潑溂たる滿洲國の生きた歷史である、敢て江湖に推薦する

收錄內容
◇特別記事
▼皇帝の日本御訪問と日滿兩國皇室の御交驩
▼實施期に直面せる滿洲國治外法權の撤廢……法權撤廢紀要
▼滿洲國側の準備
▼日滿經濟ブロックの具體化とその相關的寄與
◇滿洲國の北支と對外新情勢……對蘇聯關係と北鐵の推移……對外蒙關係
◇地方十四省の統治組織◇中央行政機關とその業績
◇滿洲三大都市の現勢と省公署の業績
◇滿鐵の業態、關係會社の現況◇關東州と大連の現況
◇國有鐵道の現況と鐵路總局◇沿線背後地事情
◇滿洲國の產業、大觀と金融の現況◇滿洲國の財政經濟
◇貿易、◇全滿事業界
◇附錄◇グラビヤ寫眞畫報六十四頁、滿洲國行政交通新地圖、年度日錄大事紀重要法規、重要統計圖表其他總項目百二十餘

定價貳圓五十錢 送料實費 振替大連五八五三番
發行 新京西四馬路 滿洲國通信社
大連・奉天・齊々哈爾・吉林・安東・哈爾濱・龍井・承德・錦州・海拉爾

面白いから賣れる!
安いから賣れる!
百號記念の大奉仕計畫で賣れる〳〵
評判は評判を生んで到る處奪ひ合ひ!
富士增刊 (ぜんぶよみきり)
名小說! 名講談! 名落語!
大傑作三十篇 全部讀切り!
四大懸賞―名案口繪―外澤山!
面白いく 痛快づくめ 愉快づくめ
六百六十頁―日本一の大冊
大奉仕六十錢
賣切れぬ中早々もお早く!

貸家
洋室 煖房・水道・浴室の設備あり
日本橋通六十三番地
フランスホテル
電(3)五二四八番

第五交響曲
ベートーヴェン作品六十七
指揮 山田耕筰
演奏 新交響樂團
我國レコード史上に誇る名盤! 日本人の手によつて吹き込まれました
解說書つきアルバム入 十二吋黑盤四枚 全十円
Columbia コロムビアレコード
製造發賣元 株式會社 日本蓄音器商會

八丁
蓄音器 レコード
蓄音器 レコード 樂器 レコード吹込 蓄音器修理
新京大馬路三六(市場前)
小關樂器店
電(2)三三六一

眼科
中山醫院
新京錦町三丁目七(早川齒科醫院隣)
院長 中山斐
電話(3)三三九六

產婆
元東京府產婆會代議員
田島フジ
新京新發屯興安大路四〇九號地
(電話(2)二八五二番)

料理 天ぷら すし
季節料理 その他
出前迅速
羽衣
吉野町一演藝館横
電話(3)三九三五番

民事、刑事、其の他一般法律事務
辯護士 別役增吉
新京東四條通二四
電話3 四〇五〇番

日滿民刑事訴訟 顧問及鑑定貸家貸地管理
訴訟書類作成日滿鮮通譯 滿洲國商標登錄
辯護士 黑田實法律事務所
事務所移轉
日本橋通八三 大信祥行三階 (新京百貨店隣入口右側)
新設電話三―五四四九番

知識眼科醫院
新京大和通六六
〔電話開通〕電三―六六四六番

乳母車 三輪車
赤木洋行
電(3)二二七三・六九三三

家具と裝飾の
品川洋行
新京日本橋通五九
電話 三〇六二 二五九三 三一三一~ 二七七九

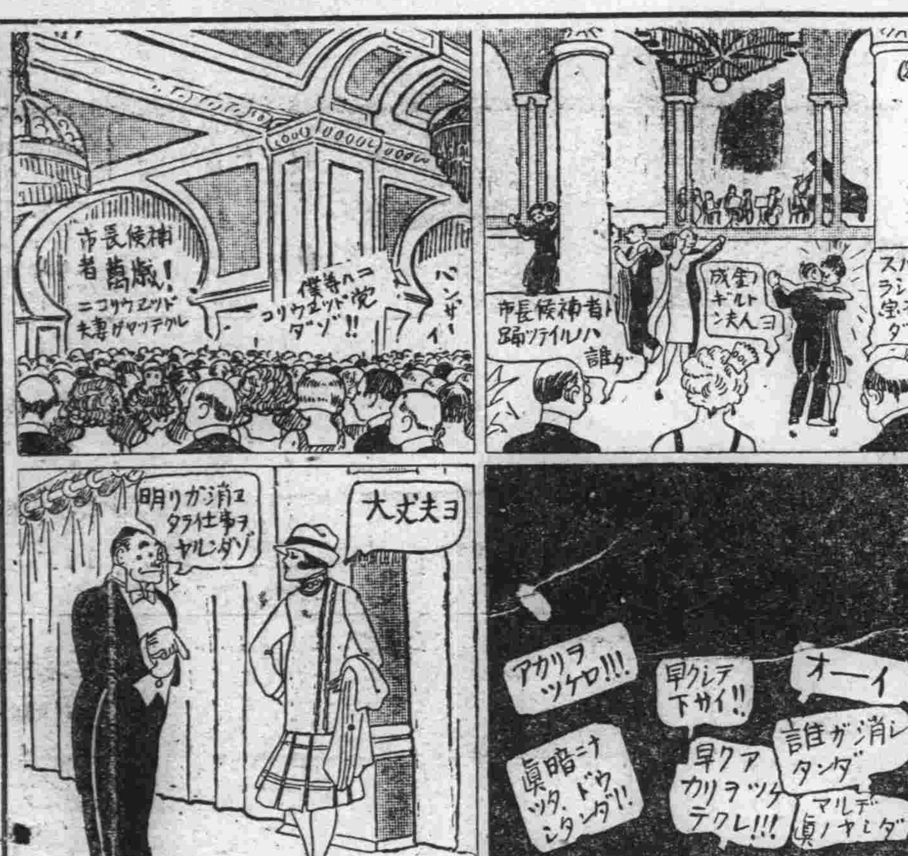

家庭

(春)の(生)(理)(學)

なぜ「ねむい、物憂い！」戀心をそゝるこいふのは どうした譯でせう

春はねむいーなぜねむいか、春は物憂いーなぜ、ものういか、春は戀愛をしたくなるーなぜか、春の生理學について皆さんにお話しませう。

×

春は確かに眠い、春眠曉を覺えずなどいつて朝起きるのがいやになるものです、そこで

睡眠　はどうして起るかといふ問題になつて來ますが、現在これには腦の貧血によつて起るといふ說が有力です、この說はモツソーといふ人によつて云ひ出された學說で、同氏は頭蓋骨のない患者を觀察してゐる際その患者が睡眠する時に腦の貧血する事實を認めましたそれ以來動物實驗で澤山さういふ事實が確められたのですたとへば犬の頭からの腦を

傷め　ないやうに頭蓋骨を切り取つてその上にガラスの蓋をしてみてゐますと、犬が眠る時には腦が貧血してくるのが分ります、これと同樣に腦に貧血を起すやうな方法を加へますとその人は睡眠を催して來ます又風呂などに入つて、程よく溫まるとウトウト睡眠を催してくるのは皆さんも日常經驗するところでせう、これは皮膚が溫まるにしたがつて皮膚血管が擴張し、その方へ

血液　の大部分があつまりこのため腦の貧血を來す結果だと考へることが出來ます、そこで駘蕩たる風が頰をかすめる春がなぜねむいか問題は解決されます即ちぽかぽかとこの頃のやうに暖かくなつて來ますと全身の皮膚血管が擴張し腦が貧血を起すからだといふことになります。しかしこれ以外にも意志、感情、習慣、暗示などの複雜した精神的影響のあることは見逃がす譯にゆきません。春はなぜ

戀愛　がしたくなるか萠え出づる緻芽がうららかな陽光にかがやいて夢のやうな春の匂ひがせまつてくる時、誰か恍惚として戀に襲はれぬものがあらうといふことを誰かが云つてゐましたが、春は一般に戀愛行爲の旺盛になることだけは確かです、人間のやうに四季を通じていつでも戀愛感の增强するのを認めます、それには性ホルモンの作用と解釋出來ませう、然らば性ホルモンとは何か、一と口にいへば男に「男らしさ」女に「女らしさ」を起させるものでそれがなぜ春になると增加するかといふことはまだ充分

明か　にされてゐませんが、これには室溫を高くすると生殖腺の機能が旺盛になり、高溫が一定度以上に持續するとかへつて疲勞して退行してくるといふ實驗報告があります。

外套の藏ひ方

充分に注意をしないと「頓だ失敗をする」

××

厚い冬の外套をそろそろお藏ひになる時季でせう。毎年のことでも、手入れはよく行き屆いて置きたいものです。今度藏し方の粗雜な結果は、今度用する時、蟲につかれてゐたり、生地を害めてゐたり、忽ち後悔の種をつくりませう。さて、外套でも、又多の

洋服でも　同じことですが、お藏ひになる時は、第一に塵埃を丁寧に落すことで、これは衣紋竿か何かに吊して、棒刀や

うの物で、ベタベタとよく叩いて塵を浮き出させて、あと丁寧にブロシをかけます。それからポケットとか、隅々の袋になつてゐるやうなところは裏がへして、よく煙草の粉など、ほこりを掃除し、袖口とか、袷、又は汚點のついてゐるところを、丹念にしらべてベンヂンなり揮發油で拭ひます。この時薄いアンモニア水を、洋服と出來るだけよく似た布に浸して拭くと、大抵の汚點は落ちます。脂肪垢はベンヂンや揮發油で。かうして汚點をすつかり

拭き取り　ましたら、今度は手拭を熱湯で固く搾り、それで洋服全體を、のこる隈なく拭き清め風通しのよいところに吊して、よくよく風を入れます一日位風を通すとよろしい。

その上に丁寧に影をくづさぬやうアイロンをかけ、又風を通してから愈よ藏ふのですが、なるべく新しい新聞紙に包み、その中に防蟲劑を入れることは常識でございます。容器はなるべく外氣の入らぬ樣な物が理想的ですが、普通の洋服箱にお藏ひならば、新聞紙で包んだ上を澁紙の袋の中に入れることなど濕氣を

防ぐ上に　妙案です。尙丁寧にするには、新聞紙に包む前、やはらかい白い布に包めば最も生地を害めぬ上に安全です。簞笥に藏ふ場合にも、この二重袋のやり方は行ひたいものです。又、少しの經濟上の惜しみを介はぬ時は專門のクリーニング屋へ出せばよろしいでせうが、これは時に信用のある家をえらばなければ却つて生地を害められたり型を損じたりいたしまから、特に注意が必要です。

△今二日は京都市松尾山の松尾神社と京都の北野にある平野神社、兩官幣大社の例祭日です。

△今日から三日間第三回「愛林日」として全國一齊に種々森林愛護の行事や愛林思想の宣傳が行はれます。

△我が國最初の鐵張りの軍艦、即ち裝甲艦が慶應四年の四月二日にフランスから輸入されて横濱へ到着しました。

△イギリスの提督ネルソンがロシヤ、スエーデン、デンマークの聯合艦隊をコペンハーゲン附近に於て擊破したのが西曆一八〇一年の四月二日に當ります。

△童話の父アンデルゼンがデンマークに誕生したのは西曆一八〇五年の同じ日であります。

△フランスの文豪ゾラもこの日が誕生日で西曆一八四〇年であります。

お料理獻立

五目壽司

けふはおめでたい新入學のお子樣方をお祝ひする心もちで季節の材料で五目壽司を拵へませう

【材料】(十人前)お米二升、水一升、味淋一合、酢一合三勺、鹽茶匙にやゝ高く盛つて二杯

お壽司の具として

白魚五十尾內外、鷄卵五個、椎茸二十匁、人參一本、蓮根半本、干瓢二十匁、根三ッ葉一把、淺草海苔半丁、紅生姜五匁、味淋、砂糖、鹽、醬油適量

白魚はみりんと鹽でツヤの出るまで煮、卵は砂糖鹽で味をつけて炒り椎茸も味をつけて煮ておき、人參もお砂糖、鹽で照りをつけて煮、蓮根を酢煮、干瓢も同じく煮ふくませ、根三ッ葉はユデて醬油に浸し、御飯を水とみりんで炊いで酢をまぜもみ海苔を合せ具をのせます。

美顏美肌料 黑砂糖石鹼 發賣元大信洋行 電③3545

時間を決めて 仕事の段取りを！

▽……女中さんのために

(女中)　さんの仕事といふものは毎日大抵きまつてしまふものですが、そのきまつた仕事に要する時間をはからつて表にしておくと、便利な事があります。例へばお風呂を立てる時間とか、御飯をたく時間とか洗ひ物、靴磨きなど、きまつた仕事の時間をはからておきますと、この仕事はこれだけあれば出來るといふ自信がつきますから、それまで悠々と他の仕事にかかつてゐることが出來ます。また仕事と仕事との間に自分の時間を作つて

(勉强)　することも出來ませうし、日記をつけることも國へ手紙を書くことも出來ませう。要するに自分の時間を巧みに生み出せる譯です、それと同時に御主人がお歸りになつて直ぐお風呂と云はれても早からず遲からずマゴつかず丁度間に合せることが出來ませう。

ラヂオ けふの番組

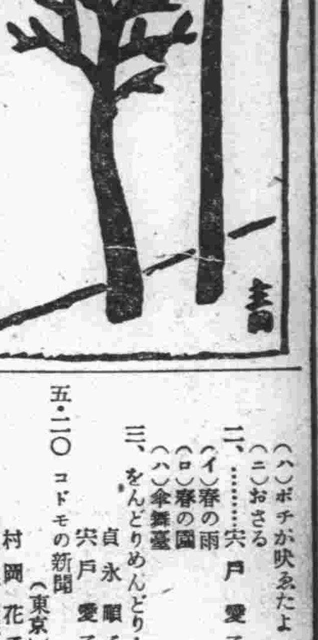

二日(木曜日)　(M・T・C・Y 新京放送局)

◇朝◇

六・〇〇　建國體操
六・二〇　ラヂオ體操(東京)
六・四〇　家庭向滿語短期講習(レコード)　原田龍一
七・二〇　氣象通報(大連)
引續き　朝の音樂(レコード)(大連)
　ピアノ獨奏　ルービンシュタイン
　ポロネーズ曲集
　第二ショパン作曲(東京)
八・三〇　經濟市況(東京)
九・〇〇　早晨演奏
九・二〇　料理獻立
九・四〇　經濟市況(大連)
一〇・〇〇　家庭講座(大連)
　結婚準備時代の修養　今西ツネノ
一〇・二五　家庭メモ
一〇・三五　經濟市況(大連)
一〇・四〇　經濟市況(東京へ
一〇・五九　時報(東京)
一一・〇〇　ニュース(東京・引續き新京)
一一・四〇

◇晝◇

〇・〇一　經濟市況(大連・引續き新京)
〇・二〇　晝の演藝(レコード)
〇・四〇　建國體操
一・〇〇　白天演藝
　滑唱　一、鬧府　二、掃松
一・二〇　ニュース(滿語)
一・三〇　成人講座(滿語)
　老生　月紅
　胡琴　李樹園
　二胡　趙俊和
　現代靑年(二)
　前途之關鍵
　滿洲帝國教育會新京分會長
　自强學校長　楊世楨
一・五〇　下午演奏
二・〇〇　經濟市況(大連)
引續き　日用品値段(滿語)
二・五〇　經濟市況(東京)
三・〇〇　ニュース(東京)
引續き　ニュース
三・三〇　經濟市況(大連・引續き新京)
四・三〇　ニュース(鮮語)
引續き　演藝(鮮語)
四・五〇　ニュース(英語)
五・〇〇　子供の時間
　童謠　葛原しげる作詞
　宮城道雄作曲
　お琴伴奏　榮谷壽子
　一、……貞永順子
　(イ)チユンチユン雀
　(ロ)おこと
　二、……宍戸愛子
　(イ)春の雨
　(ロ)春の園
　(ハ)傘舞臺
　三、をんどりめんどり……
　貞永順子
　宍戸愛子
　(ハ)ポチが吠えたよ
　(ニ)おさる
五・二〇　コドモの新聞(東京)
五・二五　氣象通報・番組豫告
　村岡花子

◇夜◇

六・〇〇　ニュース(東京)
六・二〇　今晚の番組・官廳公示
六・二五　政府公報(滿語)
六・三〇　講演(日滿語)
　恐るべき鼻疽に就て
　馬政局理事官　安達誠太郎
　馬政局馬政官　劉寶管
七・〇〇　立體物語(東京)
　植林譜　田島淳・作
七・三五　淸元(東京)
　道行旅路の花聟(落人)
八・〇〇　管絃樂(東京)
　新交響樂團
　指揮　レオニード・クロイツアー
　一、序曲「ロミオとジュリエット」
　チャイコフスキー作曲
　二、歌劇「ホヴアンシチーナ」(間奏曲)
　ムソルグスキー作曲
八・三〇　時報・ニュース(東京)
引續き　ニュース・經濟市況
八・四五　氣象通報・番組豫告(滿語)
九・〇〇　舊劇
　佛殿告狀　協和國劇社票友
一〇・〇〇　北滿の時間(哈爾濱)

ラヂオの御用は 東京無線 電(3)四九二〇五三八九番

愛林日のための新作 立体物語『植林譜』

田島淳氏の原作を佐々木一黨が演る

(後七時 東京)

＝配役＝
夫……佐々木積
妻……伊藤智子
馭者……池田忠夫
男……木崎豐
友人……木村正夫
林務課員……瀧英一
林務課長……河村晃二
他に大勢及び合唱等

この物語は今日の愛林日のために新作したもので、物語をドラマ風に會話や擬音を加へて立體化する形式で內容は森林を愛せよといふ主題の下に創作したものである

×…………×

町から來た二人の若夫婦が田舍馬車にゆられながら峠をさして行くと、途中で一人の百姓男が乘り合せます。二人の若夫婦は、叔父の所有してゐる山間の土地を讓り受けて、これから植林に行くところなのです、するとこの百姓男は耕すにも土地がないので困つてゐるところなので、大喜びでこの若夫婦の手傳ひをすることになりますところがその晩のこと、風が吹きつのつて山小屋に宿つた彼等は一睡も出來ず、この殺風景さに絶望し若夫婦は再び町へ歸らうとします。しかし手傳ひをすることになつた百姓男の色々な苦心談をきゝ決然とこの山にとゞまることにします。さて彼等の廣い土地は村の希望者の手傳ひによつて、雜木は炭にやかれ、杉や檜の種が蒔かれ春と共に美くしい芽が吹いてきました。人々の喜びは一通りではない。ささやかながらお祝ひの會などもやりますところがこうした彼等の努力の結果も、猛惡なる運命の手により一たまりもなく大洪水のため泥海となつてしまひます。之に二度目の絶望を感じた若夫婦は再び町へ歸らうとしますが、村人の堅い決心に勵まされて又も種を蒔くことにします。すると今度は洪水のために前よりも土地が肥沃になつたので穀物さへ耕やせるやうになりました。ある夜のこと若夫婦の家へ町の友人が訪ねてきていゝ職があつたから是非歸らないかといはれ、無理矢理に村の峠のところまで連れて行かれます。すると突然その時遠く燃えあがる炎それは若夫婦の所有林でありました。村人の應援によつて漸く消しとめることができましたがそれから幾日かして縣からの役人がこの村を訪れます。村人の熱心な植林事業を表彰するためだつたのです。その日は丁度全國の愛林日だつたのです。

東京から清元 道行旅路の花聟(落人)

▽……後七時三十五分より

淨瑠璃……清元美都枝
同……清元梅觀
同……清元梅初子
三味線……清元たか
上調子……清元三和次

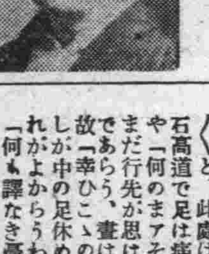

…清元美都枝さん

「落人も(合)見るかや野邊に若草の(合)芒尾花はなけれども、世を忍び路の旅衣(合)着つゝ馴れにし振袖も(合)何處やら知れる人目をば(合)隱せど色香梅が花(合)散りても跡の花の中、何時か故鄕へ(合)歸る雁(合)まだは寒き春風に(合)柳の都後に見て(合)氣も戸塚はと吉田橋墨繪の筆に夜の不二、餘所目に夫と影暗き、鳥の塒を辿り來る「鎌倉出てやうやうと、此處は戸塚の山中石高道で足は痛みはせぬかや「何のマアそれよりは、まだ行先が思はれて「さうであらう、晝は人目を憚る故「幸ひこゝの松蔭で「暫しが中の足休め「ほんに夫れがよからうわいなア合「何も譯なき憂さ晴し(合)憂が中にも旅の空(合)初時鳥明近く合「色で逢ひしも昨日今日(合)堅い屋敷の御奉公合「あの奧樣のお使が(合)二人が鹽谷の御家來で(合)その惡緣が白猿に(合)よう似た顏の(合)錦繪の(合)「こんな緣が唐紙の、鴛鴦の番ひの樂しみに合「泊り泊りの旅籠屋で、ほんの旅寢の假枕、嬉しい仲ぢや(合)ないかいな合「空さだめなき花曇、暗き此身の繰言は(合)戀に心を(合)奪はれて、お家の大事と聞いた時(合)重き此身の罪科とかこち涙に目も潤む「よくよく思へば後先のわきまへ無く、此處までは來たれども、主君の大事を餘所にして、此の勘平はとても生きては居られぬ身の上、そなたは言はゞ女子のこと、死後の弔らひ頼むぞや、お輕去らばぢや「あれ又其の樣な事言はしやんすか私故にお前の不忠、夫が濟まぬと死なしやんしたら、私も死ぬるその時は、アレ二人心中ぢやと、誰がお前を襃めますぞえ。サ爰の道理を聞

…清元たかさん

分けて、一先づ私が在所へ來て下さんせ、父さんも母さんもそれは賴母しいお方もう斯うなつたが因果ぢやとあきらめて、女房の言ふことも、ちつとは、聞いて呉れたがよいわいな合「夫其時の狼狽者には誰がした(合)みんな私が心から死ぬる其の身を合「存命へて合「思ひ直して親里へ連れて夫婦が合「身を忍び合「野暮な田舍の(合)暮しには、機も織り候(合)賃仕事、常の女子といはれても(合)取亂したる眞實が合「やがて屆いて山崎の、ほんに私が(合)ある故に合「お前の憂き難儀、勘忍してと許りにて、人目なければ寄り添うて言葉に色をや含むらん「成程聞き屆けた、夫婦までに思うて呉れる其方が親切、一と先づ立越え時節を待つて御詫びせん「そんなら聞き屆けて下さんすか「サア仕度しやれ「身拵へする其の所へ家來引連れ鷺坂伴內「ヤア勘平(合)汝が主人の鹽谷判官高貞と、己が旦那の師直公と、何か殿中で、ペッちやくちやくと話し合ひする其中に、小さ刀をちよいと拔いて、ちよいと斬つたる科によつて、屋敷は閉門網乘物にてエッサ(合)エッサッサ(合)コッサコッサエッサッサとほかして仕まうた(合)サア之からは鷄切、お鴫を此方へ、鳩鷺蔽、だ雁だと孔雀が最後とつかめえちや(合)ひつつかめちや(合)やりやあしよねえ、返答はサアキア、サッササ、勘平返事は丹頂々々丹頂々々と呼ばはつたり「勘平ふつと嘆き出し合「よいところへ鷺坂伴內、おのれ一羽で喰ひ足らねど、勘平が腕の細ねぶか、料理鹽梅喰らうて見よエ「大手を擴げて立つたりけるエ七面鳥なもちで捕れ「ドッコイ「櫻々といふ名にほれて(合)どつこいやらぬは合「そりや何故に(合)「所詮お手にはいらぬが花よ合「そりやこそ見たばかり(合)夫では色にはならぬぞえ合「桃か桃かと色香に惚れて合「そりや何故に(合)所詮儘にはならぬが風よ合「それでは色にはならぬぞえ「それやこそ他愛ない「此奴殺さばお詫の邪魔もうよいわいナ「ヘエヘエもうよいわいナ合「口の減らない鷺坂は(合)腰を抱へてこそこそと、命から逃げて行く「彼を殺さば不忠の上に重ねる罪科、最早や明方人目にかゝらば二人が身の上「あれ山の端の「東が白む「橫雲に「時を離れ鳴く鳥、可愛(合)夫婦連(合)先は急げど心は後へ、お家の安否如何ぞと、案じ(合)行くこそ道理なれく

“宮城道雄集” 今晚は新京からの

子供の時間、童謠八つ

(後五時)

(一)唄……貞永順子　箏伴奏…榮谷壽子

チユンチユン雀

(一)チユンチユン雀ようれしいネ、雪がとけたネ屋根の雪、とけたネきえたネ の雪、とけたネ、どこでもあそべてうれしいネ

…貞永順子さん

(二)チユンチユン雀ようれしいネ、雪がとけたヨ路のゆき、とけたよ きえたヨ庭のゆき、どこでも遊べてうれしいネ

…宍戸愛子さん

おこと

おことを彈きましよ、コロリンシャン、爪を三本しつかりはめて、唄もうたひませう大きなこえで、チチッテ チチッテ トッテンシヤン

ポチが吠えたよ

(一)買つたばかりの、ポチが吠えたよ、可愛い聲して、ポチが吠えたよ、犬のこえして、ポチが吠えたよ

(二)自轉車見ては、ポチが吠えたよ、門から外見て、ポチが吠えたよ、門から內見て、ポチが吠えたよ

おさる

おさる、おさる、おつかけて遊ぶ、ころんであそぶ、親ざる 子ざる、一緒にあそぶ あつちでも、キャッ キャッ キャッ、こつちでも キャッ キャッ キャッ

…榮谷壽子さん

(二)唄……宍戸愛子

春の雨

春の雨が降る チラホラ咲いた、南の小枝の 櫻の花に、花びら散らさぬほどに降る、香も無く降る、花をぬらして春の雨、春の雨が降る、タマタマ散つた、花びらのせゆく蛇の目の傘に花びら流さぬ程に降る、ゑも無く降る、花をぬらして春の雨

傘舞臺

(三)唄……貞永順子 宍戸愛子

(一)からかさ 番傘 蛇の目傘、花をゑがいた繪からかさ、傘がならんで橋をゆく、橋は板橋カラコロン

(二)からかさ舞臺はまるぶたい、踊りの好きな雨の子と、をどり上手の足拍子と手拍子そろへて、パラパラ

日日案內　雜件
廣告料　◇三行一回 金六十錢　◇五行一回 金八十錢　◇十行一回 金一圓八十錢

麻雀ガール入用　希望者は(至急)(三)三四八三へ電話あれ

貸　事務所及貨倉庫　滿洲商事株式會社　電(3)六三二〇・三八〇三

貸家　六、六、六、八疊　店舖住宅向　永樂町三ノ二七　田中

公認 電話　賣買　(3)四八一八番

電話　賣物アリ　電(2)一七七八番

電話　賣買　曙町四ノ一　坂ビル　電(3)六七〇〇

寫眞　キット御氣に召す　齊陽寫眞館　電(3)二四六六　齊陽ビル三階

特許 蒸風呂　寢台機四台　格安讓　電話(3)二四六二番へ

寫眞機　賣買交換　光園社寫眞機部　電話3四八七七

代書とタイプ印書は迅速確實な領事館正門前南洲堂で　電3二六二四へ

債權　買入賣掛代金整理　電話と金融　祝町二ノ五日滿互讓社　電3四三四〇

簡易宿泊所　一泊卅錢　城內東四馬路二八公益旅社

貸間　あり食事附　御希望の方は電話(3)四七九六番へ

少女二名入用　觀樂劇場喫茶室向　申込處 日本橋通七三 寶洋行へ　電3三七三二番

電話こ金融　入船町一ノ九(ダイヤ街橋際)　荻本電話店　電3一六二六七

電話金銀　地金賣買 時計及飾屋　東四條通一〇　中島屋　電3二七九八

電話專門 公益社　……賣買、金融秘密嚴守……　電話賣名義其ノ他仲介謝絕　新京百貨店二階　電3一二三〇七

女給入用　收入多大　本人來談又ハ通信　吉林商埠地大馬路　大衆食堂　電話三三二七番

洋樂教授開始　ピアノ バイオリン、マンドリン、ギター初學者親切教授　申込所新京三笠町キャピタル內　川口

世帶道具と電氣の御用は　關原洋行　ダイヤ街一番通

カメラ　交換歡迎中　古品賣買　新京東二條通り關信ビル角　電3一二五四八　大黑屋

犬　讓リタシ純ブルドッグ♂　並虎丈犬約三尺五寸生後一年五ヶ月　希望の方ハ左記へ　市內日本橋通り新京ビル三階卅七號　3三三三・六三三　九鬼秀夫

●金融●　新京浪速町二ノ一六　(3)六五五〇　福海商事

帳簿專門　三省堂製本所　電話3三三三四番　三笠町三ノ九

鍼灸 あんま　一陽堂療院　新京永樂町三ノ一　電話3五八二九番

人を雇はれるなら本會へ　失業路頭に迷うものは本會へ　男女　自彊會本部　東三馬路無線電臺下　電(2)一〇八五(平井)

新京大猫病院　入院設備完全

トラック運搬　●請負及貸切●　引越　煉瓦、砂、砕石、セメント其他建築材料一般　大和自動車運輸公司　電(3)六九〇八番

パン　學校、官廳、商店 御用達　カネタパン店　電(2)一八六六

鍼灸 あんま　中央通九 キリスト教會下　高橋治療院　電(3)五八六七番

看板は玉江へ　新京キネマ前　電話三一二八二八番

お茶と茶道具の御用命は……みどり茶園へ　吉野町一丁目電3四七七〇番

小店員募集　高小卒程度　市內に保證人一名を要す　自筆履歷書持參本人來談　新京朝日通八一　日本タイプライタ新京出張所

貸家　場所 和泉町三丁目　間取 八、八、四疊半　其他設備完全　御望みのお方は電話(3)三一一一番

ほねつぎ

特設 骨視機　中央通一五(裕泰號)內　末松接骨院　電(3)二一〇三番

鳥海川 魚料理 溫泉閣　新京一の宮　宴會は特にお値段 三圓 お酒二本七品

タイピスト生徒養成　邦滿タイプライチング教授　午前、午後、夜間　朝日通り八十一番地 總領事館前　日本タイプライター株式會社　電(3)二三三八　五六八四番

サック　御用へ專門店　富士町二ノ一五　性の百貨店

公債債券買入　恩給と金融　便利　秘密　速時立替　ボシン商會　新京入船町二丁目九

住宅向貸間　一、場所 興安大路五二三、五一一號地　一、間取 六疊、六疊、三疊 風呂、ペチカ、水洗式便所完備　一、家賃 御面談の上　新京吉野町二丁目六 筒井洋行　電(3)五六九二・五七六六・三〇三五

高級 御下宿　一、場所 富士町二丁目　一、各室六疊 風呂付　一、朝夕二食　一ケ月四十圓、五十圓、六十圓　御用のお方は電話3四九三七へ

東京仕立 裁縫教授　夜間部 晝間部 御教授ス　教師 神谷孝惠　祝町二丁目五ノ四銀パレス前　神谷裁縫專修院　電(3)三一六三

印刷　新京永樂町三丁目廿六　三友社　電3三四三八番

カバンハ 一大

學藝

佐和山一郎と（謝禮と批評）のこと

今村榮治

僕が佐和山君を始めて（ちらッと見た）のは去年の九月末、ある夫人が亡くなつた時滿鐵醫院の死亡室だつたと記憶する。その次ぎ見たのはその夫人の葬式が濟んで二三日後の晩である。やはりその時もこの人が佐和山だと誰も紹介してくれなかつたので名前も識らなかつたのである。がその晩僕はその男から一つの印象を受けた。（よく喋舌る男だなあ）といふ印象である。事實よく喋舌つてゐた。地方訛のない、所謂國語讀本型の明瞭な言葉で、他の人が一つ喋舌るとそれを途中で制するやうにして十も二十も喋舌るのだつた。そのつぎはそれから一ケ月餘り經つて大同自治會館で逢つた。自治會館にゐる友人が結婚したのでそのお祝ひに行つてゐたら、そこへ（よく喋舌る男）もやはりお祝ひに來てゐたのである。その時始めて友人の紹介に依つて例の新舊政權問題の生みの親である佐和山一郎と識り合つた譯だ、（人々の腦裡から夙うに忘却されてゐるだらう新舊政權問題を此處に引き出したのは佐和山君がいさゝか喜ぶだらうからである）一時間餘り共に飲んだがしかしその時は花嫁の前を憚つてか餘計喋舌らなかつたやうだ。が、その代り少し氣取つてゐると思つた。二人一緒に友人宅を辭して長い廊下を出る時も、彼は氣取つた步き方をした、だからなのか、その時も僕は（よく喋舌る）代りに、（他人の注意を引きたがる）といふ印象を受けたのだつた。誘はれるまゝに會館の食堂に入つて僕は酒を飲み、彼はビールを飲んだのだが三本目頃にはもう口の中に泡を含み、眼球は妙に凹み彼は完全にビールに呑まれた形だつた。歸りには一つ馬車に乘つた。市營アパートの前で別れる迄彼はお喋舌り相當に喋舌つた。が、佐和山君自身は馬車の上で何を喋舌つたか恐らく朦朧として翌日は思ひ出せなかつたゞらうと思ふ。しかし、僕は彼が喋舌つた言葉をハッキリ記憶してゐるので、後々迄妙な氣持に囚れたのだつた。それはこゝに書く可き筋のものでないので書かないが……その後も二三度逢つた彼の詩誌第一輯（裸木）を貰つたりしたのだ、親しく語つたこともないし、年があらたまつてからは一度も逢はない。そして此の頃は僕の腦裡から佐和山といふ名前さへ消えやうとしてゐたのだが、まるでそれを呼び戻すかのやうに、きのふ日々で彼の（春のお話）といふ一文を讀んでどういふ譯か、去年自治會館の歸途馬車の上での彼の姿が妙に絡みついて來るのを感じた。此の稿を書いてゐる今もやはりその一つ姿の佐和山が粘つこく絡んで來るのだ。其くせ僕にはべつにそれを懷しいとも、うるさいとも感じない。たゞ絡んでくるあの意識朦朧としてゐて摑みどころのない姿を形容することのできない心持で見詰めてゐるだけだ。僕が佐和山君の（春のお話）を讀んだのと、去年馬車の上の醉つた佐和山君の姿と、どうつながりをもつてゐるのか。此の氣持は不思議でならない。こんな經驗は始めてである。この氣持が何日迄つゞくか、若し餘り永びくやうなら佐和山君に一度逢つてみるか、さもなければ彼の惡口でも書く必要があるらしい。

で……（春のお話）の中の謝禮と批評の一節だが……作品を發表しても原稿料もくれないし、誰もが取上げて問題にしてくれないのが滿洲文壇不振の大きな理由だ……と佐和山君は言つてゐる。……例へ一枚十錢でも、一作に付き原稿用紙三十枚でも、一枚の禮狀で結構、お互ひの氣持だけの交換を望みたい……といつてゐる。これは一應はもつともな言葉ではあるが、しかし僕の考へ方は、さやうな何の足しにもならない、貰ふのに却つて面倒臭い位の稿料は貰はないはうがいゝと思ふ。それにわれわれは彼の言を借りる迄もなく、未だ（卵）である。卵のくせに例へ原稿用紙三十枚にしろ作品に對する代償が欲しいなんて、ちとませてゐる。只氣持だけなら何もさやうな面倒臭い有形の稿料でなくとも、自分の意想を小說なり、詩なり、歌なりの形式で書き現はして、それが活字になつて再び自分の眼前に出現した文章を反スウしてみる時、氣持の上で或は僅かになり或は充分になり滿足することができるのである。この自ら滿足するといふことが言ひ替へれば自分の作品に對する報酬にでもなるのだ。若しどうしても有形の稿料を望む人は早く精進して大家になることだ。大家になれば望まなくとも一枚一圓乃至四五圓はくれるだらう。次に批評のことだが……發表したものを取り上げて云々してくれないので折角書いてはみたものゝこれでは實に情ない……とは僕が印象を受けたところの（他人の注意を引きたがる）男の言ひさうな愚痴である。（感情の乞食といへば言ひ過ぎるだらうか!!）折角發表した作品を人々が取り上げて惡評だにしてくれないのは、畢竟一つはその作品は取上げて惡評するにも足りない、惡評以下の作品だからではなからうか！　愚痴を言ふ前に要は問題になるやうなものを創作することだと思ふ。

しかし、最後にも一つ、若し此處に誰かゞ取上げて問題にするに充分な作品を發表したところで、一體その作品を確とした定見をもつて好評なり惡評なりすることのできる批評家が滿洲文壇に幾人ゐるといふのか!!　よし一人や二人ゐたにしても彼等はおそらく自信と勇氣を有たないだらうと思ふ。他人の作品に對してとやかく口だしすることが怖いのだらうと思ふのだ。若し、これに異議を有つ人あらば、此處に堂々と出でゝ批評し、指導せよ。

—三、二九—

春歌

槇田周平

帽子は帽子掛に
陽ざしは飴のように澱んでゐる
どこからか疳高い蛇皮線歌が流れ
四月近い午後を　木の芽が錐のように
鋭くなつてゐる

般若心經（十四）

鹽谷壽石

文曰

「不垢不淨」

新京神社三月月次献詠和歌

兼題「懷故鄉春」

くろしほの波路はるかに古里の山の櫻のたよりなつかし。　加藤金保

今はたゞ夢の繪卷としのばれてなつかしき哉古里の春　山添桂次郎

かへらむと妹にちかひし故鄉にあたら今年の花も散るらむ。　濱出國彥

あこかれて來し滿洲なから春來れは花咲き匂ふ故鄉し思ふ。　吉田曉愁

庭梅に今も鶯來啼くらむわか故鄉の春を戀ひ思ふ。　石田幸

兼題「卒業」

大なる希望に胸は炎え居らむ今日學びやを巢立ち行く子等。　石田幸

師の君に悲しと泣けと業卒へし少女心やうれしかるらむ。　濱田國彥

學び卒へて吾子歸りくるこの驛にやさしき母の待ちわぶる哉。　山添桂次郎

巢立つ身のうれしながらも五年の教の庭のなつかしきかな。　新木京子

當座「霞」

ひと日ふたひ寒さゆるみは陽炎のもゆる野末にうすかすみする。　下村恒還

淺春の伊豆に旅して十國よりのとかに霞む富士を見にけり。　山添桂次郎

靜けさに赤城の山も眠りたるいろも見別けぬかすみなりけり。　矢野晚愁

武士とまかふ櫻に梓弓さかけてひく花霞かな。　濱田國彥

四月々次獻詠和歌募集

一、兼題、「春祭」「胡砂吹」一人各題二首限
一、〆切、四月二十日
一、料紙、半紙二ッ折縱詠草
一、和歌會、四月二十五日午後七時
一、届先、新京神社々務所

學藝消息

△佐和山一郎氏らの新京詩人社は新京詩人倶樂部と改稱し事務所を曙町二ノ一三、三協印刷所内に設置した（電話三一五四三四）

△『春郊』（新京詩人倶樂部發行）第三輯は四月五日刊行豫定

△全國各地の史蹟名勝地の保存、調査、資料蒐集等に全面的活動を企劃して生れた東京市芝區芝公園九號地五番「日本史蹟名勝保存會」では來る五月より機關誌「日本史蹟」を發刊するが「鄉土の誇りとする史蹟に就いて」と題して四百字詰原稿用紙四枚以内の原稿を募集してゐる、寫眞等添付を歡迎する由で締切り期日は四月十五日、掲載原稿には薄謝あり

△恒例本社學藝部主催「文藝座談會」は二十九日午後二時より東七馬路市營アパート内X茶房において開催されたが、出席者氏名は左の如く、約二時間に亘り清談を交し盛會であつた

佐和山一郎、山谷三郎、木曾川徹、しま・くにたか、北村三郎、泉芳雄、佐野安倍正、高木恭造、細川明義臣、棚木一翁、近東（本社側）大內隆雄、桃北綺十郎、和田郁夫、好澄（以上順序不同）

書架

本欄紹介希望の新刊は本社編輯局宛一部御送附相成度し（係）

△水甕（四月號）本號は尾上柴舟還暦記念號とも言ふべきもので「尾上柴舟年譜」、「尾上柴舟著作品目錄」、「尾上柴舟作年表」、「明星と柴舟」（熊谷武至）、「尾上先生について語る」（諸家）等の特輯がある。外に、表紙字の解題（尾上柴舟）、新古今集風體論　二（風卷景次郎）、自由律短歌に就て（日比修平）、招月庵正徹傳抄　七（松原三夫）、關野直七郎氏に質す（平井乙麿）、歌壇月報、輯歡歌、全三〇〇頁

咲く梅の白きを雜へ濃綠の茶のうね續く尾より谷まで

砂原のむかふ風なき暖かさ波はさすがに音立てをり　尾上柴舟

（名古屋市南區北原町二ノ二三水甕社、本號八〇錢）

官場現形記（22）

李寶嘉作　山泰裕譯

—第二回の十二—

趙溫は試驗が濟んでから、自分で第一の篇のコッピイを二部作り、一つは家に殘り、一つは自分で持ち步いて、いつでも人に見て貰ふやうにした。人々は、文章が仲々良く出來てゐると言つて彼を持ち上げ、きつと合格ですよと受け合つた。彼は自分できつと上成績で合格することと思ひこんでしまつた。そこへ、四月八日から九日へかけて發表になるゝ摺ずる者があつた。

それ迄の數日間を、彼はよく寢れずに過した。八日になると、未だ夜も明けぬ暗いうちから、彼は賀根を呼び起し琉璃廠へ消息聞きにやらした。賀根は「旦那、まだ向ふだつて寢てますぜ」と言つたのだつたが、趙溫は無理に行くやうに言つた。賀根はそれでも未だ早いといつて頑張つた。主僕兩人が喧嘩をはじめやうとした、ここに至つては、錢典史もだまつて居れず、はひ起きて、趙溫の味方になつて賀根をドナリつけた。賀根はくどくど文句を言ひ乍ら、出掛けて行つたのである。

その日一日、趙溫は熱い鍋の上にのせられた螞みたいにお茶をのんでも飯を喰つても氣はそぞろで、落ち着かなかつた。午後になつて、誰は合格した、彼も合格した、などと言ふ者が出て來た。生憎賀根は暗くなつても歸つて來ない、趙溫はいらだつた、脚ぶみした。

晩方になつて、街では斯う言ふ者があつた。「貼り出しはもうすつかり濟んだ、あとは第五位だけだ」

賀根はそれで、もはや殆んど望みは無くなつたと思つた。でそのまゝ宿に歸つて來た。趙溫は、賀根が眼をまつ赤にしてゐるのを見て、良心を持たん奴だと罵つた。賀根は大いに恨めしく思つたが

「まだ五位があるんです、私は行つて來ますから」

さう言つたまゝ、外に走り出した。一人の燒餅賣りを見付けると、その男と相談して嘘の報せをしやうと話を定めた。旦那がトップで合格したと報せやう、そして二人で錢儲けをしやうぢやないかといふわけである。燒餅賣は賀根の言つた通りに、走つて來て宿の門をたたき、喜びを報じた。賀根はすでに先廻りして待ち受けてゐて、男が來ると一緒に隨いて中に這入つた。趙溫はむろん喜んだ。そして幾ら禮をやつたらいゝものかと彼に訊ねた。

賀根の曰く

「これはまづ先に報せてくれたのだから、ちつと多く出さにやいけませんよ」

趙溫は

「ざや二兩やらう」

（つゞく）

たんせき
ぜんそく

喘息　流感せき　百日咳

なぜ良く効くか？

わが龍角散がたんせき、ぜんそく、百日咳、流行感冒せき等を速かに治癒すると共に、本病の最も恐ろしいとされてゐる肺炎、肋膜炎への變症を防ぐこと眞に確實にて、世の需要者の異口同音に嘆賞する處であるが、

然らば何故に龍角散は斯樣に偉大なる效果があるのであらう？　これは龍角散の配合藥中に今頃喧傳さるゝホルモン劑即ち優秀なる麝香精劑が含まれてゐるからで、是が爲め全身に活力を與へ自然と治療の效を促進するやうになつてゐる日本最古の、且つたんせき藥中唯一のホルモン製劑なるが爲である。

登錄商標

龍角散

主効　喘息、百日せき　感冒せき、呼吸困難　氣管支カタル、嗄聲　咽喉炎、肺病せき　血痰、はしかせき

龍角散は近來旅行携帶常備藥として缺かされぬ物となりました

定價　二日半分 二十錢　四日分 三十錢　八日分 五十錢　十八日分 一圓　四十日分 二圓　六十五日分 三圓

本舖　東京市神田區豐島町　株式會社 藤井得三郎商店　振替東京九一番　電話淺草(67)〇九二〇・〇八〇二

全國藥店並に　海外樞要都市　到る處の藥店に販賣す

F11-13

新京名物

ぶたまんぢゆう

衞生、清潔　滋養美味　天下一品

薄利多賣（出前は最も迅速に）

室町二丁目公學校前（鶴殿ビル裏側）

エビス

電話(3)四五二〇番

新學期四月一日

學生募集

四月一日開始

會社使用車輛約壹百臺
寄宿舍完備一ケ月十四圓也
練習車十餘臺
在學生百十餘名
活動寫眞教育

募集科目	修業年限	學費
本科	三ケ月卒業	九六圓
受驗準備科	一ケ月卒業	三二圓

給與品…制服・正帽・教科書・參考書

學則送呈

株式會社奉タク經營

滿洲自動車學校

奉天商埠地十一緯路五五

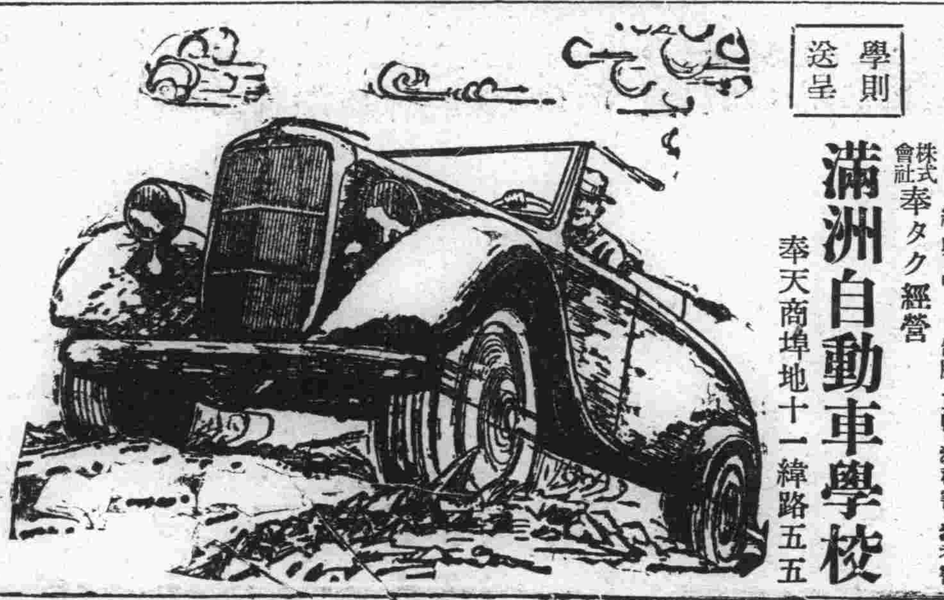

營業科目

新疊　表替　上敷　機械床

兒玉疊商店

新京曙町三丁目十八　本店 電(3)三四九八番

新京東二條通三九　支店 電(3)三三九〇番

ポンプと石油發動機

鐵・鋼　機械工具　電氣冷藏庫

新京東二條通七八

合名會社 原田組 出張所

記念公會堂前

病室完備

內科 小兒科　醫學士 松本壽雄

物療科

院長 河野五百里

往診入院隨時

善生堂醫院

電三一七一・六五二〇番

產科 婦人科　醫學士 岩本勇

新京

滿鐵石炭

指定販賣店

松茂洋行　電話3 二〇四二番・二五六二番・二五三七番
仁和洋行　電話3 二五八二番・二〇四九番
泰利號　電話3 二七六〇番・三一六九番・三〇六九番
泰山行　電話3 二一五六番
新泰洋行　電話3 二二九七番
裕新公司　電話3 二三一三番
加藤洋行　電話3 二〇三二番・五三八八番
大昌煤局　電話3 三一四九番

現場註文御受　電話3 三四七一番・六一八五・二五三九番・六七六二

運搬部電話3-一九七四番

家具と裝飾の

品川洋行

新京日本橋通五九

電話 三〇六二・二五九三・三一三一・二七七九

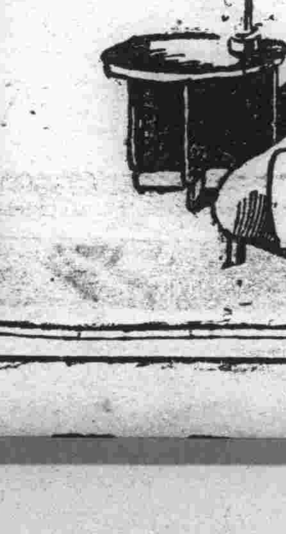

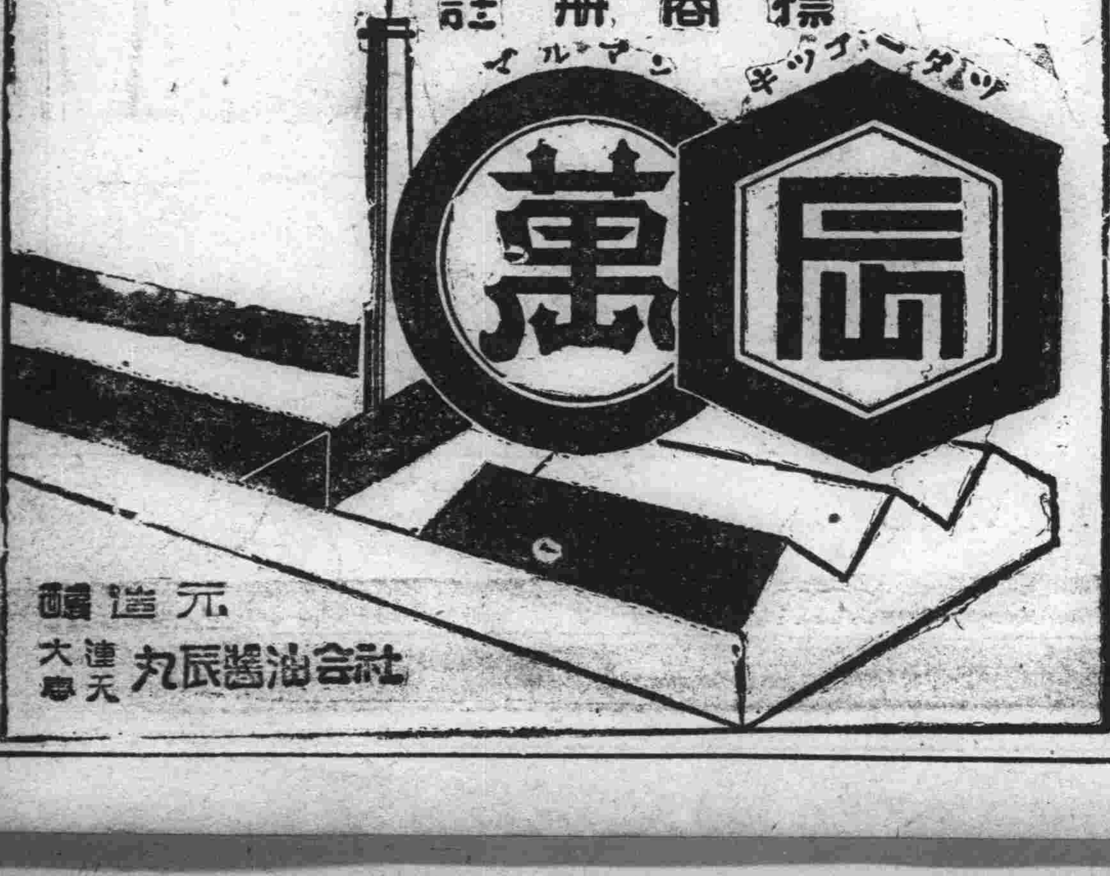

釀造元

大連 奉天　丸辰醬油合社

眼は解剖學上腦の一部だ！
眼の障害は忽ち腦に反映する

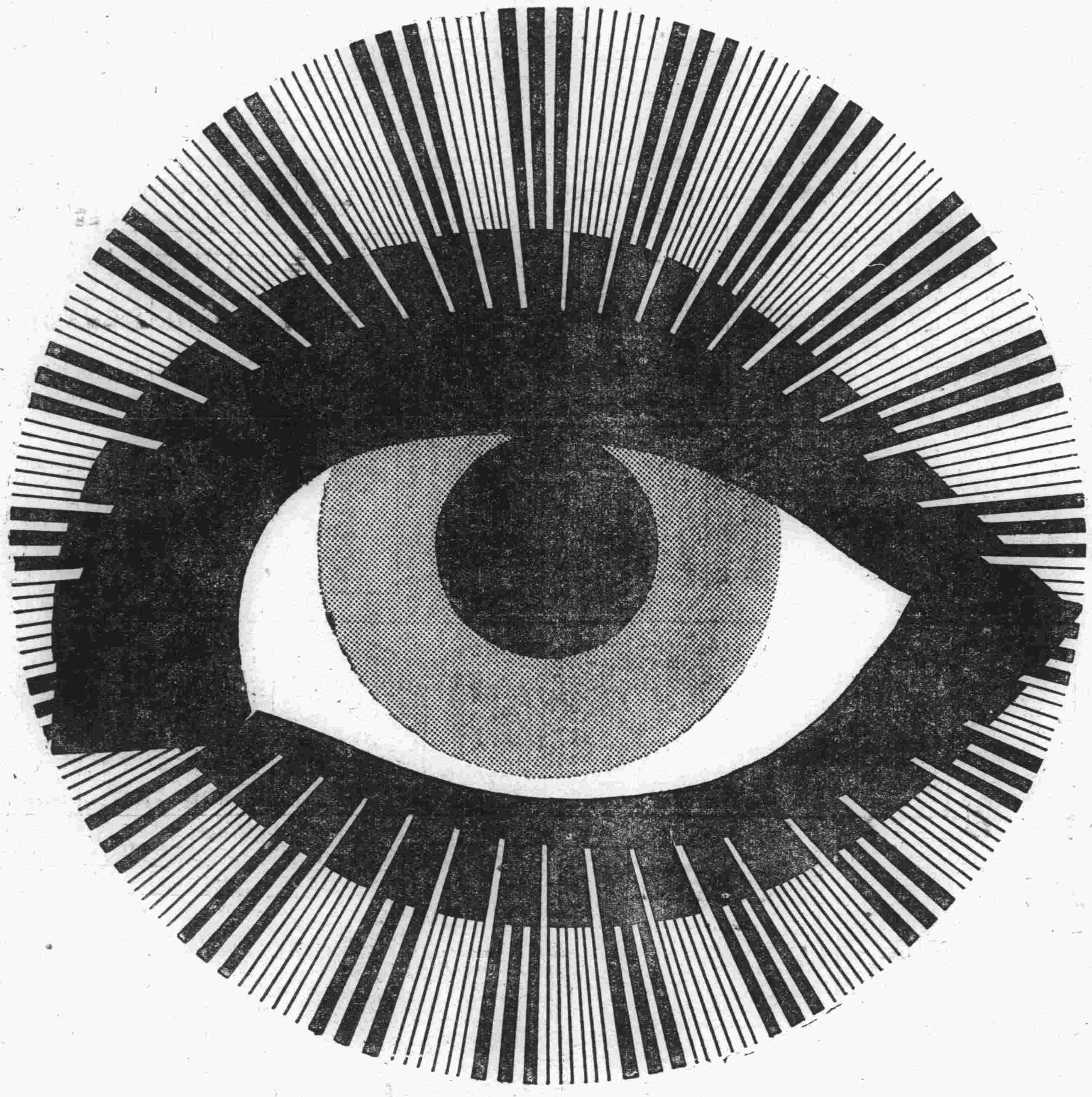

眼を愛護せよ　視力を増せ
健康な瞳こそ幸福の母胎だ！

疲れた眼に病める眼に休息と榮養を與へよ！

□眼と腦の關係□

解剖學上眼は腦の一部と見做されて居ります。從つて眼の障害は直ちに腦に影響を及ぼし、腦力の低下、神經系統の異常を招來します。即ち眼と腦は宛も車の兩輪の如く密接な關係があります。それ故眼の健康を增進することは、頭腦を明澄にし、生活能力を擴大強化する所以であります。

□近代生活と眼□

しかも華かな近代生活は一面に於て怖るべき眼の酷使を強要します。過酷な讀書、堆積する事務、不潔な室內の空氣、雜踏する市街に渦卷く砂塵と煤煙。それはいやが上にも眼を疲勞、混濁せしめ、視力を衰へさせます。一朝眼の衞生を怠れば、忽ち不快な眼疾に冒されて生活的に敗殘の憂き目を見なければなりません。

□罹り易い眼疾□

眼の酷使、塵埃、強烈な光線が原因となる眼疾の裡最も多いものは加答兒性結膜炎（はやり眼、やに眼、ち眼、はれ眼）と角膜炎（星眼、霞み目、たゞれ目）であり、又劇務、讀書等からは例外なく眼精疲勞の傾向を持つに到ります。そして眼が充血したり、ゴロゴロしたり、眼脂が澤山出たり、視力が減退して、遂には腦の働き迄も減殺されます。

□正しい眼科藥□

從つて吾々は眼病と否とに關らず、常に眼の衞生と保護に注意し、眼疾を豫防すると共に、進んで視力の強化を圖らねばなりません。スマイルは眼科藥として最新の處方と內容を具備し、殺菌、防腐、收斂、健眼の各作用に優れ、一齊よく眼疾の治療と豫防に奏効し眼の疲勞充血を去り、且瞳の明朗化に快適な効果を齎らします。副作用や習慣性を起す古い眼科藥とは自ら選を異にして居ります。安んじて御愛用下さい！

容器の優秀性

精巧微妙なる藥液の性質を至純に保ち變質を防ぐ爲瓶に特製硬質ガラスを用ひ口栓はグッタペルカを使用！

その科學的完全性に加ふるに新式自働點眼裝置の至便さとスマートな形態美を具備す！

眼を活かし・眼を護る・高級眼科藥

スマイル

○二十五錢
○四十五錢
○一圓

全國藥店百貨店藥品部にあり

總代理店　玉置合名會社

東京市日本橋區本町
大阪市東區瓦町三

人的中央集權を終へ
地方行政刷新へ
縣の廢合と縣財政の調整
民政部事業期待さる

呂民政部大臣は就任以來地方行政の刷新を期し鋭意其の對策樹立に當つて來たが、中央の指示に基き地方行政改革に地方長官を補佐して重大役割をなす參事官の大異動を行ひ以て人的中央集權の實を擧げる事は最も早急を要するものとして先般來民政部清水總務司長は人材の合理的配置替へにつき國務院當局と折衝を重ねた結果四月一日附を以て別項の如く廣汎なる參事官の大異動を斷行した、而して右の如く人的刷新を終つたので今後は民政本部の企圖する地方行政の刷新に向つて一路邁進するが、就中重要懸案となつてゐる縣の廢置分合をはじめ縣財政の調整、行政事務の更新等に就いて大いに期待がかけられてゐる

けふは樂しい 新學期始業式
新入生は四日入學式

四月に入つていよ／＼市内の小學校とも新學期になるが二學年以上は二日午前八時半始業式が行はれ、又新入學生は四日の午前八時に受附、同十時に始業式が行はれる、これは室町、西廣場、八島、櫻木、三笠の各校とも同樣である

高等科の入學式も四日 本紙四月一日附朝刊記事室町白菊兩高等科入學式四月一日とあるは四月四日の誤りにつき訂正

高女生袂を別つ 分離式擧行
第二高女の校歌も出來る

新京高等女學校では二日午前八時より同校講堂で第一高女の始業式を擧行するが終つて新設第二高女の分離式を擧行することゝなつた、第一高女より轉入を見る生徒は進級二年の九十六名で、式は第二高女轉任の青木昌校長以下三教諭の告別式に始まり江易第一高女校長の挨拶、在校生送辭、分離生總代の挨拶（江部校長に對し）、次いで分離生保護者總代の挨拶あつて閉會、引續き第二高女の假開校式に移るが式は江易開校準備委員長の開校經過報告あつて新校長青木昌氏を紹介、青木校長挨拶、生徒總代挨拶、次で保護者總代の挨拶あつて閉式することゝなつてゐる、なほ第二高女の校名については種々考究中であつたがすばらしい景勝の丘陵地帶であると共に町名も富錦路なる關係上錦ケ丘と命名されいよ／＼明二日より〃錦ケ丘高等女學校〃の初々しい新看板が第一高女に並んで掲出される、第一高女の校名は敷島高等女學校として本社に申請中なるも未だ認可に至らない、錦ケ丘高女の誕生にあたり青木昌校長作詞、大連音樂學校長園山民平氏作曲の次の校歌が生れた

一、朝（あした）おろがむ東（ひんがし）の
雲井遙けき千代田城御稜威
を受けて生ひ立ちし
大和乙女に榮譽（ほまれ）
あれ

二、夕仰ぐやもゝしきの
滿洲（ますら）の帝の大宮居
平和（なごみ）み輝く都路に
勵むわれらに希望（のぞみ）
あれ

三、錦ケ丘に春されば
匂ふや綠色はえて
萠ゆる若草うまし草
學びの園に隆昌（さかえ）
あれ

航空會社異動 新京關係分

滿洲航空會社は新年度から事業擴張のため四月一日附社員の大異動を行つたが新京飛行場關係の分は元管區長からハルビン管區長に轉じた樋口正治氏が○○に榮轉、二ケ年餘新京飛行場事務主任として敏腕を振はれた國友氏は本社營業課長に新京無電所主任海江田信夫氏は○○にそれ／＼榮轉した、なほ國友氏の後任は本社營業課次席高島源太郎氏が襲ふ事になり三日アジアで着任豫定、海江田氏の後任には山田亭三郎氏が着任される因に國友氏は家族同伴五日頃出發する豫定である

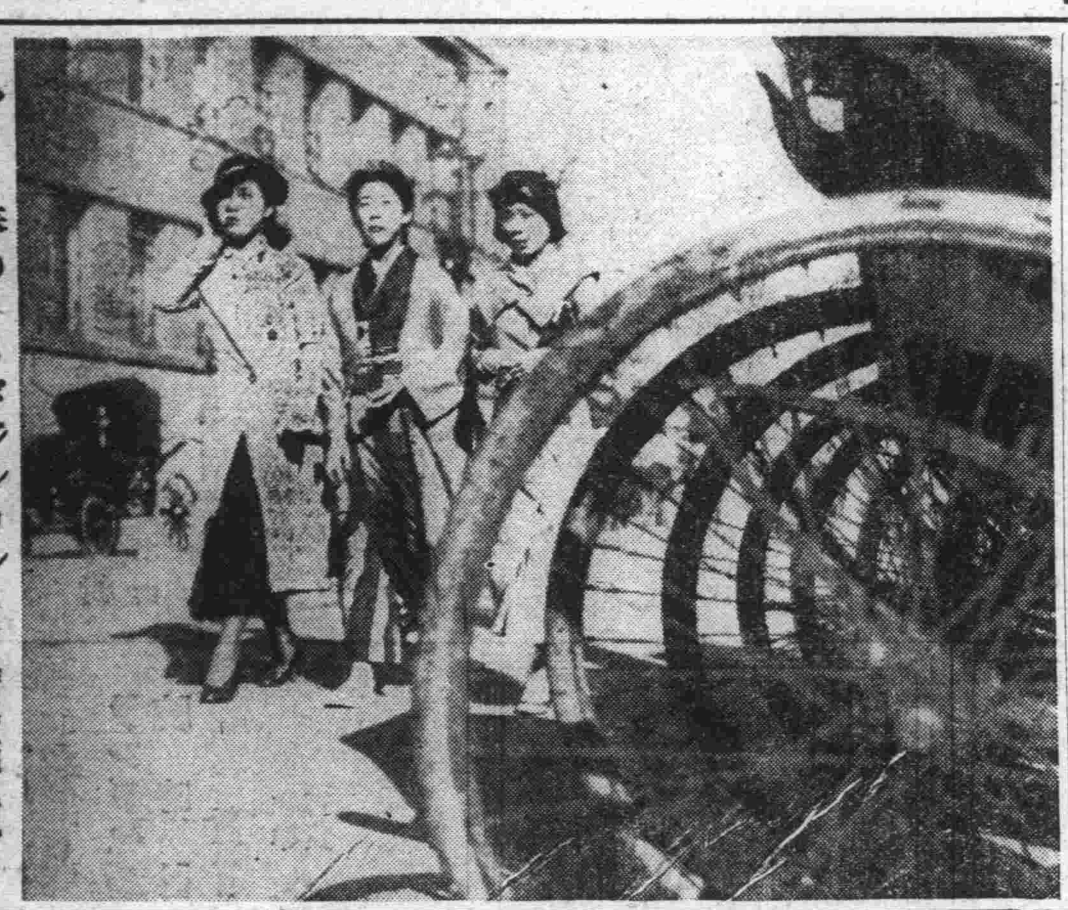

◇……春のコムポジシヨン……昨日中央通り所見

三將軍の 歡迎祝賀會 曩に新軍司令官植田大將及新參謀副長今村少將の着任を見新京領事館、市公署、地方事務所主催の下に右二將軍の歡迎と板垣新參謀長の昇進祝賀を兼ね一日午後六時よりヤマトホテルに於て官民合同の大歡迎會が催された

金廠溝事件で戰死の ソ聯兵の靈を弔ふ
美し！日本武士道の發露

【東京國通】去る一月卅日夕方ソ聯兵の指揮する逃亡匪賊は再度金廠溝方面の滿領に進出我守備隊と交戰、その際指揮のソ聯兵一名戰死、死體は滿洲國領内に遺棄されてあつた、このソ聯無名兵士は防毒覆面、手榴彈、小銃彈藥多數を持つてゐたが、我が守備隊はこの無名勇士の死を悼み附近に厚く埋葬守備隊員一同その靈を弔つた外ソ聯兵勇士の墓と記した墓標を建て花束や供物を供へて厚い禮を捧げたこれは我軍が傳統的な武士の情をソ聯兵にまで及ぼした國境線佳話として傳へられてゐる

横領好きな男 新京署に御用
朝鮮酌婦の蓄音機まで盜む

原籍樺太西海岸泊居郡泊居町上野澤百三十五番地、現住所東三馬路七號地無職飛田信（二九）は三十日午後十時ごろ三笠町三丁目朝鮮料理店恩君館に

登樓 酌婦趙彥祺（二四）持ちのコロンビヤ蓄音機一台を盜み賣り入質してゐたが三十一日午後十時ごろ日出町一丁目八番地先を徘徊中新京署財前刑事に捕へられ嚴重取調べの結果飛田は今までに鐵道北吉沺三樹氏からセンターストーブ二臺中央通り十番地山部銀八氏から手提金庫二個、其他數件物品賣却方を依賴されたるを奇貨にいづれも橫領全部料理屋で遊興してゐることを自供せる外昭和九年四月ごろ大連市淡路町三番地東亞印書協會から新京の

集金 を依賴されたのを奇貨に新京で八百三十三圓四十錢を集金横領したのを酒色に費消して大連から告訴されてゐる

花柳病豫防の 衞生施設檢査

新京署衞生係では花柳病の豫防を期するため今週土曜日（四日）から毎土曜日三回に亙つて管内内鮮滿料理屋の衞生施設の一齊檢査を行つた上、不完全のものは直ちに改良を命じ、花柳病豫防の萬全を期する、同時に炊事場、便所など衞生設備も檢査する

入學勸誘に 大童
青年學校當局

新京青年學校では新學年を目前に控へ校長以下全職員が本年度入學該當者に對し大童となつて入學勸誘に奔走してゐるが何樣學校の性質上第二次調査にさる該當者四百名のうち入學決定を見た者はわづかその半數に充たない有樣で目下各區長、在鄉軍人、國防婦人團體および警察署とも連絡、最後の說得に努めてゐるが學校では本人の自發的な入學を切に希望してゐる、なほ專修科生募集は二十七日願書締切りのところ事務繁忙のため五日より受附けを開始することゝなつた

雀狂連の意氣込裡に 近づく麻雀大會
金泰洋行飾窓に賞品の山陳列

來る五日公會堂で擧行される全滿麻雀ファン待望の本社後援「第二回全滿洲麻雀選手權大會」はいよ／＼數日後に迫り必勝を目指して參加申込者が殺到、係員を面喰はせて開會を前に既に當日の盛況を偲ばせるものがある、山と積まれた賞品は金泰洋行のウインドに陳列されてゐるが、一等大理石置時計、副賞本社寄贈優勝大カップ、二等洋服單司副賞大日本麻雀聯盟本部寄贈大カップ、三等ポータブル蓄音機、副賞新京麻雀同業組合寄贈大カップ、以下六十等迄で今や大會氣分は市内の好雀ファンを沸き立たせてゐる

五十四日目の謎
新京放送局發見に努力

ニューヨークのデリンジャー博士が投じた五十四日目の謎即ち天體の何處からか地球に對し意味不明の信號がきまつて五十四日毎に送られ、之が爲短波無電は著しく妨害を受けるといふ不思議な現象を解く四月二日（前回より數へて五十四日目に當る）新京放送局では朝から技師連がレシーバーに嚙りついてゐたが夕刻迄には何等の變音を發見することが出來なかつたやうである、同所では「遞信省方面からの注意はないが本朝來孟家屯受信所と木局の係員が何者かを摑まんと懸命に機械にかじりついてゐるが今の處何等の異常も認められない、この謎の問題は以前から長岡半太郎博士によつても地球外の天界から或る電波があるといふ事は研究されてゐた、然し今晩と明日があるから注意してゐる」と語つたが時恰もエープリル・フール俗人の云ふ馬鹿の日も學者實氣の前にはふつ飛ぶ熱心振りだつた

綾瀨川關
けふ講演と實習

國技相撲基本體操の講演と實習のため東京中の綾瀨川（常陸山時代の關脇）は二日午前八時から新京署道場で新京で最初の講演並に實習をなすことゝなつた、一般の聽講及び見學を歡迎する由（寫眞は裸體の綾瀨川）

半島の天才提琴手 白君の訪問
僅か六歳の樂壇の驚異少年

半島が生んだ天才少年ヴァイオリニスト十一歳でよくヴイニアウキイの「モスコウの想ひ出」を彈きこなす白寄帝君の出現は東京の樂壇に多大なセンセーションを捲き起しつゝあるが同君の弟で本年六才の白高山君は兄さんに刺戟されてかお父さんの白明信氏（三）の指導の下で昨年夏からヴアイオリンを手にしたがこゝにも天才のひらめきを見せ僅か五ケ月間にドヴオルザークの「ユーモレスク」を始め廿數曲をこなし情熱的なテクニックと大きなボウイングに輝かしい前途を約束されてゐるが昨日午前本社を來訪同夜公會堂に於ける朝鮮名蓄大會に特別出演して千余の聽衆の驚異と賞讃を浴びた

出場規定
第二回オール滿洲麻雀選手權大會

- 日時 四月五日（日曜日）午後一時
- 場所 新京記念公會堂
- 申込期日 四月三日限り
- 申込場所 新京各麻雀クラブ
- 會費 金二圓五十錢（食事付）
- 賞級 一等より六十等迄尚級外者二十名
- 主催 新京麻雀同業組合
- 後援 新京日日新聞社

無錢宿泊青年

新潟縣西蒲郡内野町千百七十一番地生れ住所不定無職松山輝（二七）はさる二十三日から三十一日まで三笠町三丁目杉山旅館に止宿し宿泊料その他立替金合計三十圓を請求されたが懷中無一文で最初から無錢宿泊を計畫してゐたものらしく届出により日本橋通り派出所依田巡査に昨日逮捕された

兩航空勇士遺骨 近く原隊へ

【錦州國通】既報當地沖に墜落殉職したチチハル○○隊寄木篤少佐（福岡縣）同乘者竹内保步兵大尉（鹿兒島縣）兩勇士の遺骸は當地憲兵隊、原隊より來錦せる久保田少佐、落合曹長、縣警務局の協力により卅一日午前九時引揚げを終り一日午前衞戍病院で檢屍を行つたが同日午後四時半より同病院で告別式を執行後荼毘に附し、遺骨は飛行機でチチハル原隊へ歸還の豫定である、兩勇士遭難機は現場海岸より三浬沖遠淺の泥中に機體半ばを沒し横倒れとなつてゐたが、兩勇士は最後まで部署に就き職責に殉じたものの如くバンド、手袋等何一つ亂れた樣子なく引揚げ作業從事者一同その沈着壯烈なる最後に感激した 尙寄木少佐夫人は一日來錦の豫定である

拳鬪の花田、玄 比島へ

【東京國通】豫て比島の支那人プロモーター・ジョー・リンヘンコ氏から帝國拳鬪倶樂部に輕量級選手の招聘交渉があつたが同倶樂部で本年度フライ級及びバンタム級の選手權保持者花田陽太郎、玄海男兩選手を派遣に決定し萩野師範の引率で來る四月二日午前十時横濱解纜のエムプレス・オヴ・ルシア號でマニラに向ふ事となつた

中等選拔野球

中等學校選拔野球大會は第四日目は一日午前十時より京都師範對鹿兒島商業によつて開始されたが成績左の通りである

▲京都師五A―一鹿兒島商（先）
▲市岡中一―三A瀧川中學
▲桐生中二A―一小倉工（先）

電々兩幹部 辭任挨拶

滿洲電信電話株式會社監事西山左内氏、同監査役范培忠氏兩氏は三十一日辭任挨拶に本社へ來訪した、因に西山氏は四月八日〃はと〃で離京す

馬車の忘れ物

首都乘用馬車人力車營業組合取扱ひ馬車内忘れ物左の如し 三月二十九日滿人用赤布手提鞄一ケ藥品在中大經路警察署保管、三十日四馬路より萬鐵消防隊迄白敷布同、同ゴム活字スタンプ二ケ印鑑二ケ同

天然痘又出る

市内曙町四丁目十二番地廣本洋行店員朝倉正充君（二二）は一週間前から發病順天醫院に二十七日入院加療中であつたが一日午後天然痘と確診し新京醫院分院に隔離された

航空券發賣 市内三ケ所で

滿洲航空會社新京飛行場では最近飛行機利用者の激增に鑑み今まで市内ではツーリストビユーローのみに限られてゐた航空券の販賣取扱所を一日から名古屋ホテル、國都ホテル、金泰洋行で取扱はせ利用者の便宜を圖ることゝなつた

果物 カネリ洋行 新京ダイヤ街 電話五三九二番

告示第九號
四月一日ヨリ七月二十日迄當館執務時間ヲ左ノ通リトス
午前八時ヨリ午後四時迄但シ土曜日ハ正午十二時迄トス
右告示ス
昭和十一年三月三十一日
在新京 總領事代理 中野高一

染物 京染洗張浸拔色染 黑染目引 紋書と錦紋 吉野町一丁目（消防隊裏通） にしきや 電（3）六五九〇番

既製洋服 赤木洋行 電（3）二二七三・六九三三

男女學生大募集
滿、英、露語科（各科二十名募集）
授業料 滿語每月二圓 英、露語每月三圓
每日口述講演シ會話速成ヲ目的トス滿洲語（北京官話）英露語ハ徹底ノ發音ヲ教授致候
新京入船町四丁目一番地 森本アパート、三條橋角
外國語學校 電話（3）五三一三番

各位
御挨拶
弊店儀 開業以來皆樣より格別の御愛顧を蒙り誠に有難く存じます本年は創業五周年を迎へ營業擴張と日頃の御報恩に酬ゆる爲近日他所へ開業致す積りにて目下純東京の美給多數を迎へて居りますから開業の節は何卒倍舊の御引立を賜度く御願申上げます
西五馬路 新京パレス 店主外女給一同 電（2）一一二一

米と酒
「灘の生一本!!」
總ての人が認める絶對的な銘酒こそ！
宮内省御用酒 菊正宗
菊正の一盃は他の二酌に値へする！
定價 瓶詰 二・八〇 樽詰 二・七〇
菊正宗・白鹿・松竹梅・進軍發賣元
西村洋行 ダイヤ街 電話三一二一〇一番 三一五四五八番
11—3

營業課目
技術正確 責任出願
新鑛業法ニ依ル正規製圖並出願手續
鑛山測量
鑛山調査
鑛石分拆
鑛石鑑定
一般測量及製圖
青寫眞調製ニモ應ズ
尙滿人ニハ通譯ヲ要セズ
新京八島通四四 電話長（3）六四四七番
滿洲鑛業社

新京タクシー
營業 徹夜・安全・確實・迅速
日本橋營業所 電話（3）3459・（3）6644

探偵小說 殺人技師（續上映）

森下雨村 茅場榮水畫

六〇 急轉直下（一）

「『よし、ぢやあの女をもう少したゝいてみるんだな。いづれにしても、目下の急務は菱原良治の正體を突き止めることだからね。」

會議はそれからしばらくつゞけられたが、これ以上必要な新事實も、意見も提出はされなかつた。

が、讀者諸君にはかういふ事を知つておいていたゞきたい。それは、この捜査會議のあつたのは、ユンケル酒場に手が入つてから二日後のことだつた。從つて、警視廳の別の一室では、酒場から押收してきた證據品が、別の係官によつて嚴重に取調べられてゐる最中だつた。そこで、いかに係が違ふとはいへ、早晩御廚子の顏を憶えてゐる刑事によつて、今捜査課で問題になつてゐるその寫眞が、發見される日があるに違ひない。

そしてその時こそ、菱原良治の假面に隱れた清水讓治の正體か、白日の下にさらけ出されるであらうことを——。

西條陶子は、日本座敷の緣側へ持ち出した籐椅子によりかゝつてぐつたりとしたやうに新聞を讀んでゐた。

正午に近い陽差しが、心持ち憔悴した彼女の美しい横顏を照してゐる。新聞に一とほり眼を通すと、彼女は蒼白い溜息と共にそれを足許に投げ出して、見るともなく廣い庭の、殊に目立つてきた青い樹立ちに眼をやつた。

濃い群青の明石縮みに、薄茶地に華美な模樣を浮かした單衣帶といふ、彼女にはめづらしい和服姿が、やゝ憔悴した顏によく似合つて一層彼女を美しく見せてゐた。

陶子は昨夜遲く、病院を引揚げて、麻布にある保科倍雄のこの別邸へ歸つて來たのである。宿舍の興行の方は、無論主演の彼女が出られないために、それつきり中止になつて、今では別のものがかゝつてゐた。

假令、また興行が續けられるとしても、陶子はもうしばらく舞臺に立つ氣はしないのだつた。

妹の御廚子の怪しい死、つゞいて自分の受けた不思議な災難、のみならず、あの桃代までが、——

それらがごつちやになつて色んなうはさを生み、刑事たちには執拗までに、嚴重な訊問をうけたりして、彼女は心身ともにひどく疲れきつてゐる。

幸ひ火傷の方は、大したこともなく、一週間ばかりで退院は出來たものゝ、打ちつゞく災難のために、さすが氣丈な彼女も、すつかり氣をくさらしてしまつたのだつた。

彼女はしつとりと涙ぐんだやうな眼で、庭の[illegible]を見てゐたが、

そこへ庭の飛石傳ひにヘンリー松崎が、近づいてくるのが見えた。

その姿を見た一瞬間、何故か、陶子はさつと顏色をくもらせた。

「どうです、お加減は？」

ヘンリーはさういひながら、抱へてゐた大きな紙包をどさりと緣側においた。

まへに讓治の話にもあつたやうに、白鳥座の座員は全部この廣い邸宅に起臥してゐるのだつた。もつとも、奧まつたこの日本座敷にゐるのは、御廚子が昔務アパートへ移つてからは、陶子一人だけで後は全部表の方の部屋に雜居してゐるのであつた。

「えゝ、有難う。お蔭樣で——。」

陶子は物憂い聲で答ると、ふと傍らの紙包に眼をやつて、

「何なの？ それは？」

「なに、くだらないものですがね。」

松崎は陶子から眼をそらすと、淋しい、浮かない聲でいつた。

新學期
ランドセル◇◇學用品
腕時計◇◇萬年筆
新京日本橋通り三五
和洋百貨 金泰洋行
電話(3)二一五九・二三八八・三一一三

產科婦人科增設
產婦人科 花柳病科 醫學士 新田平三郎
和な医院
內科 小兒科 院長 肥後弘子
新京ダイヤ街老松町一六朝日通
電話 三一五七〇九番 二一二三二九番 二一一二四五番
入院隨時

鰻 かばやき どんぶり
割烹 藪虎
日本橋通 電話3—三四四五番

味覺で立つ 青葉
唸を生じて大評判 ●鰻かば燒ト丼●
三笠町二丁目
食道樂 青葉
電話3二九四二番

合資會社 YS
岡本健商店
新京老松町十番地
岡本健一郎 電話(3)五九六〇番
●洋家具●歐風家具
●窓掛カーテン●ブラインド
●リノリユーム

內科、小兒科
性病、痔疾科
アヘン、モヒ ヘロイン中毒
松本醫院
(入院隨意)
(隨時出診應需)
日本橋通郵便局前 電話三一三七五六番

返品自由 返金自由
世帶道具の加藤陶器店
電話三—四八三八番 電話三—六五八三番

京料理 いよや
吉野町三の五 電(三)四九〇

京料理 東明
吉野町 電(3)二一七

小兒科專門
古野医院
新京商業學校正門前(小倉小兒科医院跡)
電話(三)五二四之二番

▼生花 ▼造花
ヤマカミ
村田支店
電話三二九〇番

質
貸出勉強 保管確實 流質品安賣
第七 質屋

黑煉瓦製造販賣
多少に不拘御用命の程を
東華窯業合資會社
電話(3)三四八八・三〇四八・六九〇七へ

ちり紙は十善
日本橋通六二 電話(三)三一九四番

家具と室內裝飾の御用命は
橫山洋行
支店 新京日本橋通四十六 電話三一三八三二番
本店 奉天浪速通 電話二—二九一〇番
支店 ハルビン埠頭區斜紋三堂街一一 電話五五〇四番
ロールブラッグ 滿洲一手販賣
桐簞笥・和洋家具・窓掛・絨緞
ブラインド・リノリユウム・織物
敷物

味覺と氣分の店
宴會用
大廣間完成
結婚披露 其他大小御宴會 八十名樣まで
結婚披露には特に御便利を計ります
●御料理は二圓より御相談に應じます
食道樂 かめや
民政部東門前 電四—〇七〇四

登錄商標
元祿
志らが・赤げ染
クスリ 調劑 化粧品 文房具
豐樂路藥局
豐樂路近澤街角
電話(2)二一八五 二六八番
▽配達迅速△

何故 いつまでも お若いのでせう？

見違へる程若返る ホルモン美容法

最近、ホルモン美容法が、何時迄も若さを保つ全く新らしい若返り美容法として素晴らしい評判になつております。

つまり、美容上致命的な皺や弛緩を、化粧品に含有させたホルモンで立派に防いで、いつも若く美しくなつてゐることが出來ると言ふ劃期的な發明が完成されたのです。

即ち專賣特許の、クラブ綜合ホルモンを含有したクラブ乳液、藥用クラブ美身クリームであります。

クラブ綜合ホルモンは、誇るべき特長として、特に專賣特許の方法で內服や注射の場合と同じ効果で、塗布によつて皮膚表面から吸收されます。

特に、藥用クラブ美身クリームのホルモンは、國際標準品より五、六倍强度に作用するものですから、肌をしんから若返らせて皺、弛緩を防ぎ、若々しい彈力のある肌にする比類のない効果を示します。

クラブ乳液と藥用クラブ美身クリームは、更に體溫で藥理的に異常色素、惡脂肪を分解々消する專賣特許の膵臓酵素の配合によつて、ソバカス、ニキビを防いで、びつくりする程色の白い美しい肌に致します。

十八歲頃から御婦人はぜひ御使ひ下さい」

藥用クラブ美身クリーム ¥1.50

若返り化粧水

クラブ乳液

專賣特許 綜合ホルモン 膵臓酵素 含有

御知らせ
最近のクラブコールドクリーム、クラブ淑白クリーム、クラブ美身クリーム、及、クラブ白粉(煉・固煉・粉・水・はき白粉)には肌を若返らせる綜合ホルモンが含有されてゐます。

B—124